盛京時報
晚刊
三月廿三日發行

康德七年三月廿四日
昭和十五年三月廿四日
THE SHENG CHING SHIH PAO
（日刊） 星期日
西曆一千九百四十年
陰曆庚辰年二月十六日
第一萬零七百五十號 （一）

促建新政府使命已完成
聯委會今日解消
舉行最後會議發表宣言

【南京廿三日電】爲應付臨時維新兩政府治下二億民衆對於中央政府樹立之要望、而於前年九月成立之中華民國政府聯合委員會、根據此次中央政治會議之正式決定、樹立中央政府、因所期之使命、已完全達成、故以二十三日之第八次聯合委員會爲最後、正式解消、該聯合委員會、於前年九月在北京開第一次會議以來、復在北京、南京、青島各地、歷開七次會議、對於外交、交通、通信、郵務、稅務、文敎、思想對策等、及共通政務之統一、調整、謀兩政府間之連絡、同時對中央政府之樹立、有莫大貢獻、惟依據此次中央政治會議之決定、期望之新政府、已將告成立、故聯合委員會、於二十三日最後會議終了同時、以本來之使命、於茲完全告成、今後一意投合於新政府之治下、與之協力、而發表『爲中國之復興而邁進』之宣言、於是結束經二年半之意義深遠之歷史、至於該委員成立當初、爲臨時政府側、王克敏、王揖唐、朱深、維新政府側、梁鴻志、溫宗堯、陳群諸氏、

新政府對外方針
將於成立同時發表

【南京二十二日電】本諸中央政治會議之決定、新中央政府繼承法統、決於三十日還都南京當日、發表宣言、將代表中華民國主權之中央政府、於是成立、以往將政權完全顛覆爲一地方政權之旨、向中外闡明、並發表新政府之政綱政策、公表新政府所取之諸政策、新政府當繼以外交部長褚民誼氏之名義、向列國正式報告國民政府改組還都之事實、並闡明新政府之外交方針、而關於新政府之對外方針於政綱中發表、其骨幹大要如左、

一、以睦隣政策爲根幹、維特增進東亞及國際之和平、
一、依國際法規慣例、尊重國際正義、
一、尊重列國之正當權益、當與各國通商、立足於互惠平等之原則、
一、關於建設中國經濟、取門戶開放、歡迎公正友好列國資本流入之方針、

由此新政府與列國關係、將呈一新展開、殊堪期待、

梁鴻志發表談話

【南京廿二日電】中政會議完畢後、維新政府行政院長梁鴻志氏談話如左、此次中政會議、業經襄者之青島預備會議、大致協議竣事、以故非常圓滿、急速告終、維新政府向來爲和平救國而努力、今其精神已爲新中央政府接收、行將邁開新中國實質的第一步、實不勝欣快者也、今後必將爲新政府之一員更爲努力、以期實現和平、

國府主席林森職權
暫由汪氏代理
負對內對外之最高責任

【南京二十二日電】改組還都後之國民政府代理主席、已決定由汪精衛氏就任、此次國民政府改組、因本繼承法統之原則、故必取正規合法之手續、就任國民政府主席之林森、自宜仍爲主席、然林森目下居於共產黨壓制下之重慶、究難招請、故於該氏不在中、汪精衛氏代行主席之職權、以就任代理主席爲前提、如斯、於前年末與重慶政權分袂、高呼和平建國而蹶起之國民黨中央執行委員會主席汪精衛氏、前爲中央政治會議主席及國民政府行政院長、爲政治之最高責任者、今更代理國民政府主席、代行中華民國元首之職權、秉內外代表國民政府、

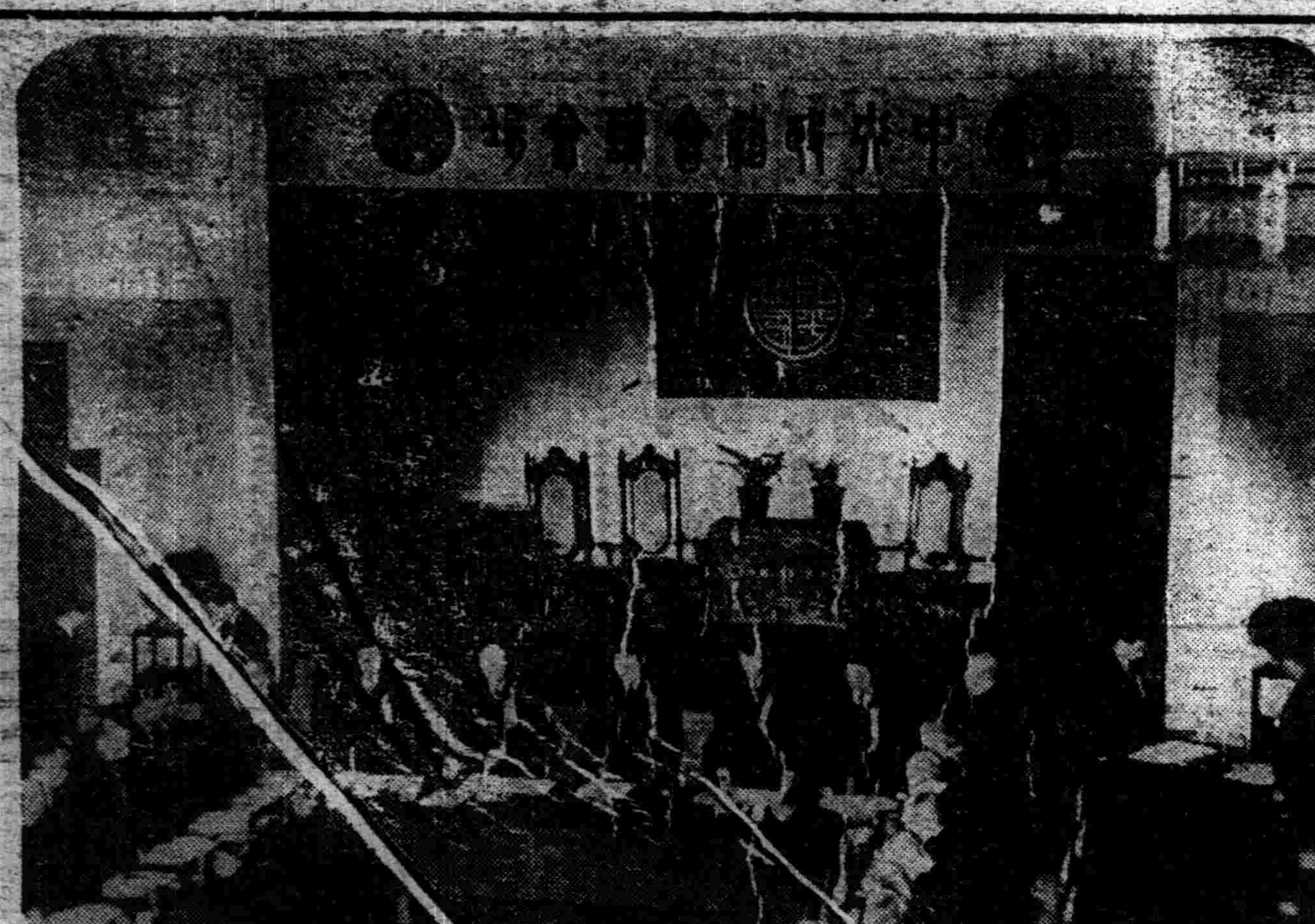

中政會議開會時汪精衛氏致詞

發動主要糧穀統制法
以謀民食需給圓滑
出貨促進案現已作成

【新京專電】關於主要農產物出貨促進問題、政府基於前者十日之主要關係省長及次長之協議結果、爲研究打開上市鈍化之情勢方策、除發動主要糧穀統制法中之統制命令、別無他策、是以於廿三日、以產業部令制定主要糧穀統制法第十三條之規定命令、及以產業部經濟部共同部令制定重特產物專管法第八條規定命令、即日施行、

統制命令之主要內容、

一、糧棧業者、油房業者、以及主要糧穀辦理業者、非得有省長及新京特別市長之許可、不得委託所有之大豆、大豆餅、及高粱、包米、粟等之主要糧穀之加工、又不得賣給與各各統制機關、換言之、即不得賣給特產專管公社糧穀會社、或其他指定收買以外者、
二、油房業者及主要糧穀加工業者、亦非得省長或新京特別市長之許可、不得收買或加工、
三、以上業者、須呈報其三月廿三日現在在庫之數量、
四、省長、或新京特別市長、認有必要時、得對業者限制糧穀之移動、或命其出賣於統制機關、

大作如以上所述、而此次統制命令、暫時行以本年青黃不接夏秋之交爲臨時應急措置、其主要之點、則爲從速詳確知悉現在庫數量、概況、及業者所有之數量自由移動、及賣買等於集種限度內暫行停止、俾實際、需關要係等、使其適宜正常化、以資地方需給調查之圓滑、當其實施、如業者之不當之限制、或使民食上重要糧穀之配給不圓滑之事、極力警戒、加以最善之注意、但十分調查過去實績之結果、關於認爲餘剩之數量、則由省長或新京特別市長、勸獎、賣與各統制機關、如允諾時、即發賣與命令、又以與此次之統制命令同日期、改正重要特產物專管法施行規則第一條、新指定大豆油、（包含混入他種者）追加於重要特產物、更依主要糧穀統制法施行規則第二條之改正、『以主要糧穀爲原料、且以釀造爲業者』、即燒鍋、亦使主要糧穀辦理業者指定之、

華北政委會組織條例

【新京廿二日電】在本日之中央政治會議所決定之華北政務委員會組織條例、全文如左、

第一條 國民政府、爲使處理河北、山東、山西三省及北京、天津、青島三市管內之防共、治安、經濟及其他國民政府所委任之各項政務、且爲使監督管下各省市政府而設置華北政務委員會、

第二條 在本會置委員十七名乃至廿一名、指定其中一名爲委員長、指定五名乃至九名爲常務委員、共人選、由行政委員長提議於中央政治委員會通過後、由國民政府任命、

第三條 委員長總理本會之會務、對外代表本會、且指揮監督本會之職員、

第四條 常務委員、輔佐委員長、處理本會之會務、

第五條 本會會議諡則、另行規定、

第六條 在本會置左記總署及廳、
一、內務總署
※二、財務總署
三、治安總署
四、教育總署
五、實業總署
七、政務廳
八、秘書廳

第七條 在本會之各總署、置督辦一名、使委員兼任、各廳置簡任之廳長一名、使處理各總署各廳之事務、各總署及廳之組織及辦事細則、另行規定、

第八條 在本會、得置顧問、諮議專員、調查員、各若干名、

第九條 本會得銓衡任命管下、各機關之薦任官以下公務員、

第十條 本會爲處理關於防共及治安之事項得於中央法所規定之範圍內作便宜處置、

第十一條 本會爲維持華北之治安、得設置綏靖軍、且得指揮之、在華北綏靖軍、置總司令一名、使治安總署督辦兼任、

第十二條 本會爲開發華北之資源、得於所規定之中央法令範圍內、作便宜處理、

第十三條 本會爲調查華北之經濟及內外物資需給關係、得於中央法令規定之範圍內作便宜之處置、

第十四條 本會受國民政府之委任、得管理國有財產、

第十五條 本會受國民政府之委任、得處理地方的涉外事項、

第十六條 本會得監督指揮職權範圍內之管下各省市政府、

第十七條 本會得於中央法令之範圍內、頒布命令及單行法規、

第十八條 本會之經費、由國民政府統籌交付、

第十九條 本會置於北京、

第二十條 本條例於必要之情形下、得向國民政府申請改正、

第二十一條 本條例自公布日起施行、

日法貿易諒解
決定延期一月
現正繼續商討中

【東京二十二日電】自十五日以後失効之日法貿易諒解由於兩國政府間之折衝、暫定延期至下月十五日共間協議成立、即應現實之貿易諒解、外務省二十二日對此發表情報部長談話如左、昨年六月十五日日法間締結之關於日法貿易諒解、已於本年三月十五日終了、然自本日起、至四月十五日、繼續實行前記諒解、並即應從來該諒解之現狀、以求調整、今後將繼續商議、日法間之通商貿易案、更將伸張、

在法領那米亞開設日本領事館

【東京廿三日電】日本政府、前會決在法領新喀里多尼亞首府那米亞開設領事館、廿三日外務省接到報告、已於廿日初任領事黑木時太郎氏到任同時即行開館、

南京新設中報社
加强宣傳工作

【南京廿二日電】以國民政府還都爲契機、對於向全國中國民衆及第三國之中央政府宣傳工作、已展開新路、除上海中華日報、香港南華日報兩新聞及中華通信社外、今又在新首都南京決定創立中報社、由汪精衛氏、以下理事長周佛海、社長羅君强等首腦部所組織、聞以總員百五十名、於目前三十日行將創刊、除發行此新聞外、並設置新聞訓練所及移動圖書館、預定將來復設專屬之劇團、

兵事處長會議
業已圓滿閉幕

【新京專電】第一次全國軍管區兵事處長會議、第二日、由二十三日上午九時、與前日同樣在治安部別館之會議場開會、首由鷲崎 治安部 參事官、關于隨同國兵法實施之國民指導要綱並軍側之指導要領、由新關司法部參事官、關于暫行民籍法、田宮徵募科長、關于隨同國兵法實施之行政機構擴充要綱、由吉本民生部參事官、關于軍人援護及優遇、分別有所說明、上午中之日程、即行終了、正午稍事休息後、繼續實行關于兵事處並辦事處之事務的方面之協議懇談、於下午四時許散會、二日間之會議、乃告完畢、

實行强力戰爭
法新總理的施政演說

【巴黎廿二日電】列易諾新總理、於廿二日初次閣議後、在下院有施政演說、闡明新內閣唯一存在之理由、乃在實行强力戰爭、以獲徹底的勝利耳、

板垣總參謀長接見外人記者團

【南京二十二日電】板垣總參謀長、二十二日午後四時四十分、會在官邸爲報道中政會議、與現留南京之外國人記者團會見、關於日華和平之原則、並依國民政府還都問題、一問一答、約會談一小時半、

順應國兵法實施
協和會招開聯絡會議

【新京專電】爲順應徵兵制度之確立、協和會與國民指導上可以協力之地方各省本部之業務連絡會議、定自二十五日起、以兩日爲期、召集全滿十八省本部之指導科長並關係者四十餘名、在新京開會、第一日之二十五日、將自午前九時、開於中央本部第一會議室、由橋本中央本部長訓詞、花谷治安部高級顧問口講、由實踐部長指示、岡田弘報科長說明國民指導關係要領並預算、然後略事休息、次將由長島治安部事務官、說明國兵法施行令案之要點、午後則爲質疑問答、與地方方面報告實施機構指導方法及一般民衆之動向、然後移於懇談、於是第一日竣事、又第二日之二十六日、則將自午前十時、參觀軍官學校、

原田招宴各要人

【南京廿二日電】三日間之中政會議、廿三日圓滿告終、維新政府最高顧問原田中將、於是日下午一時半、在官邸招待臨時政府王克敏氏、維新政府梁鴻志氏、及兩政府關係者全部、舉行午餐會、以酬其勞、

統制方策進展
促進出貨當收實效

【新京專電】重要特產物專管法及主要糧穀統制法、此次實施强制的出貨促進方策、蓋對從前特產專管公社及糧穀會社兩特殊會社機構之農產物統制方策、作有力之補强工作耳、在此一點、足證官方關於重要特產及主要糧穀之銷流機構、更加强化也、原自客秋以來、在逼迫之內外情勢下實施之出貨促進方策、主要儘重視價格方面、而對於特產辦理業者及油坊燒鍋業者等、統制殆不徹底、故在日前、實施提高大豆以下主要農產物公定價格、雖然、在出貨最盛期之今日、尚難收所期之實効、政府當局、與從前之價格對策相併行、力行銷流機構徹底的統制强化、最近起因於去年度大豆及其他農產物之實收狀況、自不待言抑亦由於業者間暗行貿易、依然橫行等各種事情也、此際、尤爲重要者、即大豆以下統制品目、流向不要不急方面、又以不正賣買之目的、存於業者之手、故必須徹底的防止、同時組成必要數量於一定時期流向所定方向之機構、最爲緊要、本此意味、此次實施促進出貨强行策、不特爲滿洲國農產物統制方策之一大進展、同時由今後對外輸出申張之點觀之、其歸趨亦至堪注目、

蘇外長近有訪柏林說

【斯德哥爾摩廿一日電】據斯德哥爾摩的報柏林電云、蘇聯外務人民委員莫洛特夫、近將訪問柏林等語、頗堪注目、

晚刊一九六號

青春艷麗的
絕美花朵
是開在健康
人家花園

補血強壯

人身所賴以養生者、精血也、故精血充裕、則精神康健體壯身强、百病消除、若精血虧耗、則身體體弱、百病叢生、凡體質不强之人、若無補血生精之品培之補之、終無强壯之一日也、「補爾多壽」之主成分、乃與人身精血原料的造血素、是同一組成異曲同功之品、故服之能增生新鮮血液、補充消耗精力、健强虛弱體格、却除所有之病疾、調和婦女之經血、艷美人之肌膚、得到愉快之精神、永保潑剌之健康也、藥分五種、各有專效、對病擇藥、任人自由擇服也。

株式會社 滿洲藤澤友吉商店
奉天市加茂町十五
大連市山縣通七
天津日界常盤街一

874

補爾多壽

新政權待產聲中的一喜訊

日軍救汪胞姊

遭敵匪挾持慶脫險

【九江二十日電】於土匪與遊擊隊橫行之江西省武寧永修兩縣山境中於殘暴之遊擊隊脅迫之下汪精衛氏胞姊、經日軍救出、即即將護交汪精衛氏、得救之汪氏胞姊汪兆娥女士、年已七旬、依十八日歸順之江西遊擊隊第一大隊長呂大千部下陳元寶之陳述、判明汪氏胞姊汪兆娥女士、於武寧東方十里之双峯山、因係和平運動主腦者汪氏胞姊之故、致受殘暴遊擊隊及土匪之脅迫、得報之○○部隊島田貴一郎少尉、（神戶市灘區人）仝橫山敏一（大阪市北花區人）、下救出該老媼之決意、立即與中村、牟田兩部隊將兵、自○○出發、二十日晨衝破王道仙守良醫等爲首領之遊擊隊警戒網、到達双峯、救出汪兆娥女士、護抵○○、女士對往訪之記者述近將與弟汪氏團圓之喜如左、

因係汪姊之故、財產均被掠奪、今得保全生命、實出意外、於四年前於南京與弟作別、嗣往昔信不通、父先娶大母早喪、余與弟皆爲續娶之母所生、我姊弟等於幼時於村兒中即有不凡之評、其脫出重慶之事最近始知、關於樹立新中央政府、更屬初聞、余雖不知汪可爲中國民衆盡如何使命、然切望早日赴南京一觀盛況云云、

汪得訊額手稱慶

【南京廿二日電】接得汪兆娥女士已賴日軍勇士安然救出喜訊之汪精衛氏、不勝雀躍、經林伯先生傳其所言、汪兆娥乃余之胞姊、初聞姊被遊擊隊所脅迫時、頗爲驚慌、幸賴日軍安然救出、惟有感謝、蓋姊亦不勝歡喜耳、於是當中政會議圓滿告終之際、復又添來兩重之喜、

阿根廷經濟使節團抵奉

來觀我國政情

纔入新土便說好地方

阿根廷國訪日經濟使節團加爾洛斯、亞雷、陶里亞尼博士一行七名、在華北視察終了、乘廿三日午前七時廿分到（遲到）列車、由北京正式訪問滿洲國而來奉、即入大和旅館、據該團長金達納氏、因病留東京未與一行同來一切外交政治的聲明書、暫願保留發表、對記者之詢問一行各述感想如左、

在日本受熱誠歡迎、非常感激、今雖在地理上與日本有距離而我等使節之目的若得完成、歸國後猶願與日本友交續進、在華北非愉快、欣悅已極、總之一語以言之、滿洲國亦所初見之堂堂國家、午後擬參觀市內、明日訪問國都新京、與滿洲國官方促膝會合共話云云、

一行午後赴北陵、博物館、同善堂等地作市內遊覽、在奉天一泊後、定於廿四日午後一時五十分乘亞細亞車訪國都新京滯在二日間、然後經大連搭船再度赴東京而歸國云、

一行明日入國都

【新京專電】阿根廷經濟使節團施里阿尼博士等一行、因視察以北京爲中心之華北經濟狀態竣事、已搭廿二日午後一時四十五分由北京開之列車、經山海關、一路抵奉天矣、但爲加深對滿洲國之政治、經濟、與產業之實態之認識、於廿四日即可到新京、訪問滿洲國、該視察團豫定歷巡奉天、新京、大連等處、視察新滿洲國之政治、經濟、產業之發展情況、且爲對於將來之滿阿經濟關係與國交調整等、加深其基礎認識、尤其對於國都新京、於廿四日午後五時廿分入京後、將勾留三日至廿六日以便訪問政府要路並關係機關、將臨弘報處主辦之官民歡迎懇談會、以便於各項問題交換非公式且無隔閡之意見、且滿洲國之對阿通商關係、現在每年輸出輸入、雖皆不過十萬圓內外、但依此後之諒解如何、自有大加振興之希望、又兩國之親善關係、亦可以此爲機會期待其促進、故該視察團之來滿、於第三國之對滿認識向上、亦有意義、再者該視察團團長金達納氏、因舟車疲頓、現留居於日本、未參加於一行云、（寫眞即下榻大和旅館之一行）

在滿日程

阿根廷經濟使節團之來滿日程以及於新京滯在日程如左、

△廿三日（土）午前七時抵奉天

△廿四日（日）午後一時五十分自奉天發午後五時廿分抵新京（宿於大和旅館）

△廿五日（月）午前十時參拜忠靈塔、十時廿分訪問日本大使館、十時五十分往國務院訪問張總理、午後二時五分訪問中銀同六時卅分三浦總領事招宴、滯在新京、

△廿六日（火）午前十時卅分於總理官邸、由弘報處長主開歡迎懇談會、午後二時卅分參觀滿映、同六時廿分於中銀俱樂部田中中銀總裁招宴、新京滯在、

△廿七日（水）午後一時四十分由新京出發、同十時五十分抵大連、（宿於大和旅館）

△廿八日（木）大連滯在、

△廿九日（金）午前十一時大連出帆門司行、

□□□
□□□

華北電影界發展堪期待

根岸氏談

【新京專電】與華北電影公司實施事務磋商而於北京滯留中之滿映理事根岸寬一氏、已於二十一日夜還大連歸京、同時、感談如左、因華北電影攝取場之工程、進行極爲順調、故在八月間、即可落成、同時對於新聞電影及文化電影之本格的製作、亦有所預定、關於電影之製作則滿映與上海之中華電影、於北京配給兩社之作品、此方稍有整備時亦可使北京之優秀之藝人前往新京云、

黃昏後 門縫擠入不速客

兩匪搶小舖

日昨二十二日晚、北郊發生强盜案件一起、兩匪光顧一小雜貨舖、搶去國幣四十餘元、然後悠然而走、其經過情形如左、皇姑屯警察署柳條湖派出所管內中興街六號雜貨商先豐信處、於廿二日晚九時許、有兩不速之客、啓門而入、聲稱購物、當時屋內人、遂相與周旋、詢以欲購何物、詎知來者乃係匪人、此際一匪突袖出手槍、威嚇不准聲張、並廹全屋內人等踡伏一隅、不得擅動、然後一匪監視並尋風、以防事敗、一匪大事翻索、搶得國幣四十餘元、奪門而逃矣、待匪人去後、先某急馳至該管柳條湖派出所報告、轉報皇姑屯警署、由該署司法系人員赶至現場檢証、一方並與搜查股及各署聯絡、大張警網、捉拿逃匪

鮎川總裁將歸京

【新京專電】歐洲視察畢事之鮎川滿業總裁、預定卅日抵滿洲里而歸任

蒙疆電業理事長

【張家口二十二日電】蒙疆電業理事長李秀淵氏、曾在前因患胃潰瘍病症、住在北京之便宜療養中、週來突然容態急變、終於二十一日午前零時逝去、享年五十五、

空路

滿航大擴充

滿洲航空會社、鑑於國內及對日航空網之擴充、以及旅客加速度的激增、爲緩和其輸送起見、決將全滿二十一線定期航空路線加以改正、準於四月一日實施、其改正之主要點爲新京至齊齊哈爾間之白城子飛行場正式開始營業、及由新京至延吉、琿春、清津之中、廢止由琿春至清津間之一段、另將牡丹江、圖們間之一段延長至清津、同時並定於是日如大日航之東京、成子京城、奉天、新京間之航路、亦將爲日滿聯絡空中輸送云、

國務院辭令

【新京專電】

建築局技正矢崎 高儀
任國立大學（新京）鑛工技術院教授 敍薦任一等

建築局技佐淺井 豐
任建築局技正 敍薦任二等 命第二工務處設備科長
（三月一日各同）

金融總局理事官 林 泉 濤
辭官照准

任民政部理事官 敍薦任二等 命大臣官房會計科長
（三月十九日）

滿洲國赤十字社理事 許 桂 恒
（三月十六日）

派遣滿洲生活必需品會社副理事長
（三月十七日）

專賣總局副局長 加藤 八郎
派滿洲石油株式會社監理官
（康德六年九月十九日）

經濟部商務司長 山梨 武夫
補滿洲生活必需品會社監理官
（三月二十日）

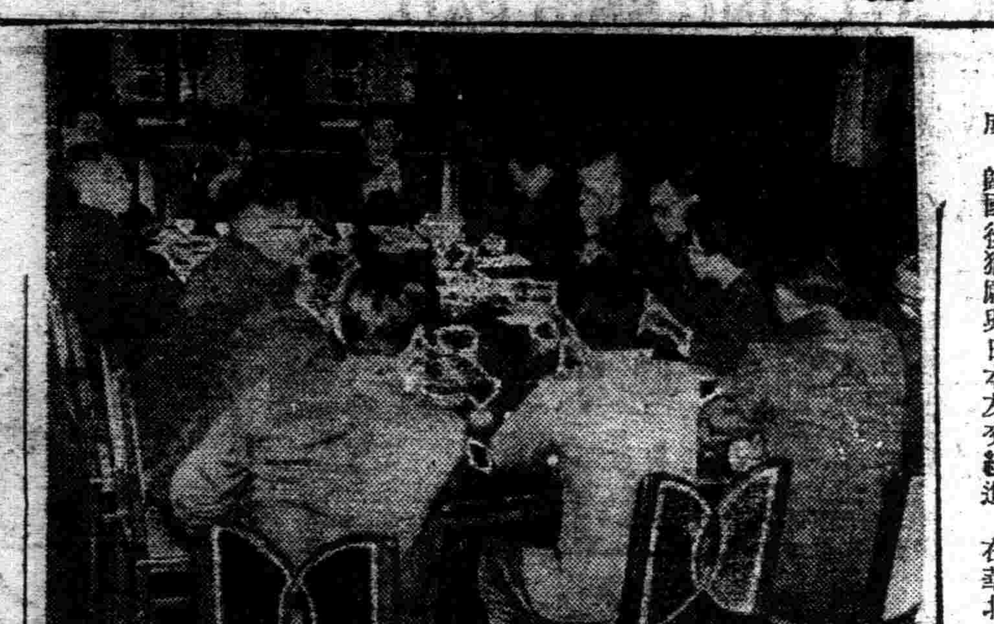

「大」「臣」「賞」 銓衡五文藝作品

日內即發表

【新京專電】由康德六年度之戲曲小說、放送劇、映畫脚本、樂譜等文藝作品中所選定最優秀作之康德六年度民生部大臣賞銓衡委員會、經自二十二日正午、由民生部王厚生司長、弘報處莊參事官、國立中央博物館藤山館長、馬新京中央放送局長、瀨沼國通編輯局次長、杉村滿日文化協會主事、滿日文話會吉野治夫氏、出席、在中銀俱樂部、當於王厚生司長司會下而開會、旋由杉村氏說明左開五推薦作品、然後關於各作品審議、但結果、預定不日即正式發表、又所提出於銓衡委員會之作品、係爲左列五件、菅野正男著『與土戰』、古丁作『平沙』、小松作『蒲公英』、（以上文話會）大內隆雄譯『原野』、（文化協會）、吳瑛著『兩極』弘報協會、（上寫眞即詮衡委員會）

鐘紡買收賽馬集煤田

【新京專電】安奉線沿線之奉天安東兩省境一帶大煤田中賽馬集、經鐘紡之手探鑛中、已判明相當有望、該社爲求營口纖維工場所需煤四萬瓩自給、散然買收賽馬集煤鑛、現進行手續中、該煤鑛現在採掘可日產五十瓩乃至百瓩之出煤、推因輸送設備不完全、至安奉線草河口車站須以載重車輸送、故本年度無過大之期待、而營口纖維工場所需煤四萬瓩可漸次自給云

偉大發明

百基羅放送機

日無名青年研究成功

高能率擧世無比

【東京專電】無名青年技師、歷經二年有餘、苦心研究結果、完成堪誇於世界之高能率百基羅放送機、聞近將於台北建設、實爲科學日本之欣[illegible]、聞台北放送局、前爲發展南方文化、計當百基羅放送之設備建設、其放送機之製作已委囑於日本器機會社、故該社於玉川同工場、片岡副工場長指導之下、以方出大學之青年技師田中信孝工學士（二八）爲主任、關係技術者絞腦汁爲完成世界無比之高能率放送機而努力、結果費去二年有餘之時日、近已完成、規定二十二日午前十時至午後四時、於該社玉川工場、爲陸海軍並遞信省等關係官及一般關係者之公開觀覽此次完成之放送機其特長有如左等項、

一、其型約百基羅放送機容積之半、

二、最終段增裝置、採用特許高能率增幅方式所用電力比從來減半、

三、裝置有予使用之眞空管、無論任何眞空管發生故障時、可以按自動的裝置、立即更換、

四、電氣目路之交換同時、自動的給却、而目路亦於少時間迅速交換、

五、電源所使用之整流器不使用如從來之回轉機械、

六、雖爲小型惟賴送風機不需冷却、且絕對無過熱之危險、若裝卸最高能率時一日有四十基羅出力之可能、此於台北建設之文化的使命上、頗有一大貢獻云、

天氣豫報

二十四日東風
晴後陰

昨日溫度
最高 十四度四
最低 零下五之七

檢擧僞縣政府

海寧縣暗殺團被抄

【杭州二十二日電】僞海寧縣政府、擬使暗殺團員及情報團員等多數、潛入海寧縣峽石、刺探日本軍情、且計畫暗殺親日華人、嘉興憲兵分隊、接到此息、三月二日、一齊檢擧、海寧僞縣黨部暗殺團員三名、同情報團員五名、同國民抗敵自衞團視哲民中隊七以下三名、計十名、得防止敵側之諜報謀略企圖、於未然云、

△破壞通信敵將校被捕

【杭州二十二日電】杭州憲兵隊、於過去二月二十四日、已逮捕浙江省國民抗敵自衞團第二分隊第三大隊副少校鄭鎰言一黨四名、經調查結果、該鄭少校、在昭和十四年八月爲所屬大隊總指導官時與大隊長會設本據於杭縣淩家橋、屢次破壞交通通信機關、因被日軍討伐、致遭潰滅、其後鄭鎰言竄入三墩鎮地方、一面狂奔於隊員之獲得並企圖破壞通信機關、更於本年二月十五日、由錢塘江南岸、携入小槍並彈藥手榴彈等、以期兵力之强化、對於抗日策動、會頻行奔走云、

北鐵接收五週年

俄人慰靈祭

【新京專電】二十三日爲北鐵接收五周年紀念之佳日、是日午后一時三十分、在新京寬城子俄人墓地、經滿鐵新京支社代表、吉永庶務主任、稻川新京驛長、新京白系事務局長亞亞、雅斯克爾斯基以下各科長、各遺族、一般社員、以及白俄人關係者多數參列之下、執行北鐵從業員之慰靈祭、該式依寬城子敎會之牧師進行、首先合唱讚美歌、其次、有滿鐵側之稻川、新京驛長之致辭、繼而、在墓前贈獻花輪、此外尙有雅斯克爾斯基氏之答辭等、於慰靈禮閉式、

皇寺掌印喇嘛逝世

後任委人暫代

奉天實勝寺（皇寺）掌印大喇嘛隆且加卜已於本月十八日午后三時許因病逝世、其正式之葬儀、業經擬定於廿五日擧行開弔廿六日發引、該喇嘛原籍爲陳蘇魯克旗人、生前諳通蒙藏經文及蒙古文、爲在奉喇嘛中最負聲望者、自康德四年五月就任爲掌印後、對於滿華佛敎上頗多貢獻、故一般人士極爲惋惜、現對於其後任、已由市當局暫行指定御花園喇嘛朝爾丹暫行代理掌印執務中云、

故上野副縣長

執行省葬

【新京專電】龍江省白城縣副縣長上野峻氏、因興農合作社問題、醫療設備運動之過勞、於前三月十四日死去、白城縣爲顯揚故上野氏之功績、二十四日午後二時、於省公署執行省葬、對此業已通達地方處、該氏於昭和四年卒業於上海東亞同文書院、其後於大同元年九月入滿洲國任奉天省屬官、其後又任康平縣代理參事官、興安北省事務官、海拉爾市政管理處事務官等職、客歲六月任白城副縣長、享年三十二歲云、

教育會配書優良者

將受表彰

【新京專電】年額達二百萬元之滿洲國敎科書配給、從來係在代賣店、辦理配給上一切事務、惟因輸送機關之不足及其他理由、配給上常發生障碍、故康德五年度十月、將之依囑於全滿縣公署敎育會以來、頗得圓滑、是以擬定廿五日午前十時、經帝國敎育會、滿洲書籍配給會社共同主辦之下、於日滿軍人會館、對於新京特別市以下十九市縣敎育會、認爲敎科書配給成績優良敎育會、而由帝國敎育會長孫民生部大臣、授與表彰狀、

招考農業技術練習生

中央農事試驗場農業技術訓練部爲造就華北四省所需農業及畜產技術員及指導員起見特依左列規定招考農業技術練習生 一、招考名額二百名農業技術員練習生北京一百名青島三十名濟南五十名獸醫技術員練習生北京二十名 二、投考資格年十七歲以上二十三歲以下在初級農學校國民高等學校或初級中學畢業具有同等以上學力者 三、訓練年限約二年 四、報名期限自三月十日起至三月末日止有志投考者須親自填具履歷書志願書檢同最近半身二寸像片二張來部報名或郵送到部亦可但應試志願書內應自記明應試地點 五、入場希望地點北京西直門外白祥庵中央農事試驗場農業技術訓練部青島太平路五六號中央農事試驗場青島支場濟南市南大槐樹街中央農事試驗場濟南支場 六、考試科目國文數學（驗算術代數）植物動物物理化學口試體格檢查

七、考試日期

	種別	科目
四月四日	體格檢查並口試	
四月五日	學科試驗	國文 數學 植物
四月六日	學科試驗	動物 物理 化學
四月十二日	成績發表	

八、考試地點（一）北京西直門外白祥庵農業技術訓練部（二）山東濟南南大槐樹街中央農事試驗場濟南支場（三）青島中央農事試驗場青島支場 九、入場日期四月十八日 十、訓練地點北京青島濟南 十一、在場津貼供給膳宿及服裝 十二、畢業後之待遇畢業後按其成績介紹職務月薪在六十元左右 十三、參考事項一受考者每日午前九時集合於考試場二受考者須各自携帶筆墨或墨水筆一二[illegible]

中央農事試驗場

謹告

大地皆春惠風和暢比維鴻業駿隆凡百昌盛爲祝是頌啓者茲據康德七年三月十四日經濟部佈告第二一號（政府公報第一千七百六十七號）所載關於左表記載物品之輸入業者業指定敝社由四月一日起除敝社以外對左表物品之輸入絕難認可請希諒察尤對於四月一日以前既經定購者於限定期間經敝社發行輸入承認書以致設法免除輸入上之支障尙希察知是荷特此謹告

記

砂糖　茶　協和會服及協和服料子
膠皮鞋　水襪子　運動競技用具昆布、澱粉
鹽鮭　鹽鱒

新京特別市大同大街一三〇二
滿洲生活必需品株式會社
電話 二一七七一一番

▲學界公認‖必備之參攷書三種！

（三版）（袖珍）（洋裝）算術參攷書 全一冊 定價八角
（新版）（袖珍）（洋裝）代數六百難題詳解 上冊 下冊 定價 四角 四角
（新版）（袖珍）（洋裝）幾何六百難題詳解 上冊 下冊 定價 五角 五角
合購照定價七折

……該書內容……
‖使學者能減輕‖演算的復雜‖
‖使學者能省却‖思慮的痛苦‖
演算明白。學例詳細。理解清楚。設題完全。

○現爲優待學者。均照定價八扣。郵費每册四分。掛號另加八分。

▲現代青年 白話書信 木造紙印。三定價一元。八折 寄費八

奉天東方書店敬贈（成本圖書目錄 函索附郵三分）

奉天鐘樓南 東方書店發行

世界聞名 數學巨著 現已出版

漢譯 三S平面幾何學

三S平面幾何學爲美國三大數學名家成功傑作是當代數學博士南秉陽等編譯

本書著理嚴密而清楚。選材饒興趣而適當。所用記號證法簡易明曉。於初學者極爲相宜。篇末附有實用題幾何學史。幾何公式等。足供參考。

內容十大特色 (1)版本最新 (2)售價低廉 (3)專家譯述 (4)譯名統一 (5)圖解詳明 (6)編制新穎 (7)敎者易敎 (8)讀者易讀 (9)紙張潔白 (10)印刷精良

優待大衆讀者 定價 二元五角
特價 祇收二元 外埠郵費二角四分
歡迎學校團體採購 一次購五部者郵費奉送 一次購十部者奉送一部
國內各大書局均有代售

奉天鼓樓北路西 文藝書局經售

復興南京素描（下）

至於寗綢、係以全絲織成、質堅耐用、惟現受外貨之影響、產量大減、此外尙有扇業、亦爲南京工業之一、如雕刻扇骨裱糊扇面、均係南京手工業之著名者、惜乎今日已呈衰落現象、而不能與寗綢與雲錦等物媲美、關於食品製造方面、毫無疑義者即爲板鴨南京油板鴨、膾炙人口、行銷外埠、久已稱名所製之品、肥嫩鮮香、尤以仲秋八月所製之鹽水鴨爲最、即俗稱之桂花鴨子者也、蓋當農家秋收之後、鴨食水中餘稻、較平時爲肥大、至如油雞、係以童子雞製品味鮮嫩、與南京之板鴨同享盛名、臟肚香腸、此亦爲南京之特產、經久不腐、而又便於携帶、味美爲佐餐妙品、此外、南京又產大米、及鮮果等物、郊外農村咸以果樹菱藕等爲副產品云、

娛樂場所轉熱鬧

南京已成爲新中國之首都矣、該地由戰後之復興、積極整備一切、除政治建設以來、共關於娛樂方面尤有足述者、亦足以見社會復興之一般矣、

南京之娛樂目下以電影爲最發達、電影院最著名的有兩家、一是中華大戲院、一是世界大戲院、每天在那裡佇候的影迷不知道有多少、而且影片是不斷上映、沒有一會休閒、什麼時候都可以看、像這種作生意的方式、在現社會中可稱是最新的了、但是還有許多影迷在佇候、可見營業是很發達了至於放映的片子、多半是上海出品的不古裝歷影片、

至於戲劇方面、家數並不多、也不見得十分精彩、一些戲院都散在各處、最著名的京戲是柳家巷的南京大戲院、其次是四象橋的明星大戲院、他們天天用本戲號召觀衆、如濟公活佛、貍猫太子、至於明星院則以從事於舊戲的重排、而且還有武把子、𨶏然的分出來南京大戲院是海派、明星大戲院比較有像點京戲的味兒此外還有一家許戲、就是太平路科巷的更新大舞台、在南京城中歌唱蒴蒴戲、別樹一幟、自是惹得一般人的歡迎、至於夫子廟的飛龍閣戲劇廳、和中央大戲院、也有一部分人去照顧、此外秦淮河畔、夫子廟地帶來又日趨於興盛、出賣肉體的妓女們、她們的營業雖然減少但是近也是很有可觀啊、

至於茶社在南京是很盛行的、着名的有全安茶社、月宮茶社、鄒樂茶社、奇芳閣、國際茶社等等是一種優閒人的消遣所、因爲有女招待的關係、所以營業都很旺盛云、

香港大雪

據香港訊、港氣候反常、去冬未嘗寒冷、歲首亦甚溫暖、四日晨六時許、忽降大雪、歷十時分鐘始停、

世界珍聞及其他

法蘭西極力節省物力 限制食肉飲酒

巴黎電云、政府公報頒佈代法律命令十七道、實行限制購買辦法及其他各種經濟措置、茲將其重要者列次、（一）法全國居民、必須於本年四月一日起向官廳領取記名的購買許可證、以便憑證購買各種受有限制之貨物、（二）各種花色麵包、一概禁止焙製、但餅乾與圓麵包不在其列、（三）全國糖菓糕餅店、應於每星期二三五日休業三天、但倘與法定假日相值、則仍得照常營業、（四）各飯店每餐僅須供給兩餚肉食僅佔其一冷盆與湯、仍得照常供給、但不得另外供給牛油、（五）任何人每月所得購買之汽油、應以足敷一車之用者爲限、（六）每逢星期二四六日各種烈酒與飯前所用之酒、一概禁飲與禁售、又自去年七月一日起、此種酒類之零售數量、每次須在兩公升以上、藉以限制中下階級之購用、（七）全國農民得依照法定價格、購買本年所用之種籽、（八）各區域凡居民業經奉令疏散者、其田地之一部份應由軍隊代爲耕種、（九）凡自去年九月一日以後升漲之物價、均應回復原狀、（十）若干種職業應由婦女擔任、俾得騰出男丁、從事國防工作、（十一）各機關的設立審計委員會、以審查各該機關之支出、（十二）各部均設立委員會、以考核各該部購貨之價格、（十三）各軍事機關均設立節約委員會（十四）各部在國外之支出、均須在事前先行確定、呈請內閣加以核准、

胡蝶 減瘦忍飢

最近在滬公映的『絕代佳人』里觀衆都看到胡蝶瘦了、她怎樣瘦的呢？據日前由港返滬的王引說、『胡蝶爲了求瘦、一面吃藥、一面更不吃絲毫含有脂肪的東西、連飯也只吃一小酒盅一頓、雖然肚皮餓得難過、可是她總忍受下去、』（按）讀者之中一定有好多覺得太肥的人、若要減肥不妨如法泡製一下、

烟與名人

文豪愛末生和加來爾一爲英人、一爲美人、他們的作品、知者甚少、一八三三年某天晚上、愛氏訪加氏於英、他們會晤時、相對無語、只各咬烟斗狂吸、烟完握別、自始至終、未發一語、

詩人丁尼生一日應英相拉巴爾之約、拉向丁道：『近來聽說你將旅行到威尼斯、那古都中定有許多藝術品、可供流覽而引起興趣吧？』丁答：『我很討厭威尼斯、因爲那裡沒有我愛吸烟草、將引起我的不愉快』

美總統葛萊無論何時何地、嘴裡總是含着烟捲、德相俾士麥曾語人、『烟草之重要、在身邊僅剩一枝時。』

拿破侖無吸烟嗜好、一次、土耳其公使贈以烟管烟捲、偶爾一吸、竟將烟捲送入喉底、乃狂呼『惡魔』不止、

愛廸生當用心試驗學理時、大率每日吸最濃烈之呂宋烟三打、常日每吸一打右左、

影都賈雷古柏的槍癖

好萊塢訊、在銀幕上的賈雷古柏是豪放而爽直、尤其是他扮飾一個洽合他各性的角色、會更能發揮他優越的長處、但是他離開銀幕回到他私生活的時候、他完全失去了銀幕上的丰采、而儼然是一個極沉默的人了、他每天的生活、除去到攝影場去工作以外、有時候竟整天躲在屋裡把玩着他珍藏着的各種槍、械他搜集的槍是好萊塢一般玩弄槍、的人認爲種類最完全的、而且他還藏有着一枝最古的鳥槍、據說那枝槍是法皇路易時代的珍品、他喜愛那些槍是重於生命、的那正如好萊塢的獅面王愛德華魯賓蓀的嗜好集存烟斗一樣、有時他爲購置一枝新槍、而把玩整夜不睡、甚至他常常爲玩槍的緣故、把最重要的約會失掉了、除去他收集槍以外、便是蒐整兩書架的歷史書了、而那些打多是絕版在市買很難買到的、在賈雷古柏的私邸旁、早晨太陽將昇起的時候、便可以看見他騎着一匹黑馬、帶着五六條獵犬向遠處的林間馳去、隨在身後的僕人、常常是携帶着各種的獵槍跟着他的、

漫畫 共同負擔！ 德意樞軸益行强化起來！

愛情使者 他的職業毀於炮火

當德波戰事發生之前、華沙一條街的角上還坐着一個年老體衰的老者、坐在小小而極襤褸的椅子上他是個怪人、衣裳襤褸、紅臉上長着亂蓬蓬的鬍子眼睛半閉半開、一天又一天、他老坐在這個繁華街市之一角、不言不動、眼望着車水馬龍、不過偶然有一個陌生人走到他的面前、叫他送一包東西到某一處、

若干年之前、他是個極忙的人、他的職業是『私人郵差』、常有好幾百人找他送信、這些信大半都是情書、那一時期、華沙每條街的角上、每一方場都坐着他的同業、戴着紅頂帽、穿的藍色衣、都坐在小小而極襤褸的椅子上、那時沒有郵局、沒有電話、然而那時是浪漫時代、所以這行業在社會上有着很大的勢力、

每一情人利用他們作青鳥使、每次代價爲二十科貝克OePeekS、他們的責任是把這封信確實交給收信者本人的手裡、決無第二人發現個中秘密、因其忠實可靠、取得青年男女們極大的信仰、假使你要討回信的話、多給他二十科貝克、他會帶着小椅子老守在收信附近耐心等候直至取得回件時爲止許多『私人郵差』於未退休之前已經成了很有錢的人、後來大戰發生、戰後科學物質之發明使一般情人有着更快更安全的直接接觸的方法、破壞了他們這行業、破壞了許多其它舊的東西、

『私人郵差』一天天減少、這行業眼見歸於淘汰、只有這個赤面長髯的老者依舊兀坐在那條街角上、他是這行業最後之一人、回想到過去生涯鼎盛的時代、茫然如在夢中、一天他忽然不見、他是回到了老家了、從此永不坐在那個小小而極襤褸的椅子上了、但他是幸運的、未看到二次戰爭、未看到華沙毀滅於炮火飛機之下、

有此奇俗

人們常以爲美國人在每星期六洗晚上浴的、可是照保險公司的調查、大多數美國人是在每星期日晚上洗浴、因爲那一晚上浴盆裡的意外事件發生得特別多、

馬斯族中、如果一個妻子在她結婚後、不能生男孩、她就得由族長特准、與她原來的丈夫離婚、再同另外一個男子結婚、並且可以繼續的一離一合、直等到她能生男孩子時、才開始與她最末了一個男子、正式稱爲永久的夫妻、

英國一著名教育家 對『大學教育』的批評

倫敦函云、英國著名教育家亨利細門說、『大學教育之目的在於提高社會上的智識水準、鍛鍊一般民衆的思想、澄清民族的嗜好、改進時代的精神、美化個人的生活、它要訓練人們勝任各種職位和熟悉各種事情』、他又說、一個大學生必須具有甯靜的頭腦、正確的觀點、和靈活的口才、他知道甚麼時候應開口或緘默、他能很確切地提出或回答問題、他能講能聽、能嚴肅、能詼諧……

德國新式潛艇飛機

商業登記

○日滿商事株式會社本店移轉（支店）
一、康德五年十二月二十五日本店移轉於左地本店新京特別市大同大街三百二號
○日滿商事株式會社支店移轉（支店）
一、康德五年十二月二十五日新京特別市中央通三番地之支店移轉於左地 支店新京特別市大同大街三百二號
○康德六年一月六日登記
○滿洲輕金屬製造株式會社變更
一、康德五年十二月二十六日左記者就任理事吉野信次新京特別市五色胡同二百十二號世良正一新京特別市五色胡同二百十二號康德五年十二月二十六日左記者重任監事山本信夫大阪市住吉區北畠中二丁目四十番地張本政大連市東公園町三十番地齋藤靖彥新京特別市五色胡同二百十二號
○康德六年一月十日登記
○德義厚合名會社變更
一、康德六年一月十日社員王琳再出資國幣一萬圓同王琇國幣一萬圓同王煥然國幣一萬圓同王蔚然國幣一萬圓同韓靜軒國幣九千圓同李素蓉國幣六千圓同李蔭堂國幣六千圓同王浩然國幣五千圓同王新然國幣五千圓同韓彩田國幣三千圓同韓景愈國幣二千五百圓同韓占魁國幣二千圓同韓采棠國幣一千五百圓將其各出資額及履行之部分變更如左國幣二萬五千圓全部履行王琳國幣二萬五千圓全部履行王琇國幣二萬五千圓全部履行王煥然國幣二萬五千圓全部履行王蔚然國幣二萬二千五百圓全部履行韓靜軒國幣一萬五千圓全部履行李素蓉國幣一萬五千圓全部履行李蔭堂國幣一萬二千五百圓全部履行王浩然國幣一萬二千五百圓全部履行王新然國幣七千五百圓全部履行韓彩田國幣六千二百五十圓全部履行韓景愈國幣五千圓全部履行韓占魁國幣三千七百五十圓全部履行韓采棠
○康德六年一月十二日登記
○合資會社設立
一、商號合資會社木下商店一、本店撫順市東四條通八十二番地一、目的一、租房之經營二木炭及建築用泥水匠材料之販賣三右各項附帶之業務一、設立之年月日康德六年一月十三日一、無限責任社員之姓名住所出資之標的價格及履行之部分國幣五千圓全額履行木下末吉撫順市東四條通八十二番地國幣二千圓全額履行木下春美同所一、有限責任社員之員數出資之總額及履行之部分國幣一萬五千圓全額履行六名一、存立時期由設立登記之日滿二十年
○康德六年一月十三日登記
○滿洲興業銀行支店廢止（支店）
一、康德五年十二月三十一日新京特別市日本橋通三十二番地之支店廢止之
○厚記棧合名會社變更
一、康德六年一月十二日社員王琦再出資國幣一萬圓同王蘊璞國幣一萬圓同王瑾國幣一萬圓同王蔚然國幣一萬圓同王惠然國幣一萬圓將其各出資額及履行之部分變更如左國幣二萬五千圓全部履行王琦國幣二萬五千圓全部履行王蘊璞國幣二萬五千圓全部履行王瑾國幣二萬五千圓全部履行王蔚然國幣二萬五千圓全部履行王惠然
○合名會社設立
一、商號合名會社咸司東洋行一、本店撫順市西六條通二十三番地一、目的一、精穀並穀類之買賣二酒麥酒並飲料水之販賣三、食料品並雜貨類之販賣四建築材料之販賣五、特產物之買賣六、保險之代理業七、前各款附帶之業務一、設立年月日康德六年一月十六日一、代表社員之姓名角德一郎一、社員之姓名住所出資之標的價格及履行之部分國幣十萬圓全額履行角德一郎撫順市西六條通二十三番地國幣五萬圓全部履行角悅午同所國幣三萬圓全額履行角八ナ同所國幣二萬圓全額履行角恭子同所一存立之時期由設立登記之日起滿二十年
○康德六年一月十六日登記
○滿洲中央銀行支行廢止（支店）
一、康德五年十二月三十一日奉天市小西關大街上頭路北一九號之支行廢止
○康德六年一月十七日登記
○撫順窯業株式會社變更
一、康德五年十二月二十四日左記者重任董事川路喜平撫順市東三番町一二十五番地福田寅一撫順市東二條通四十五番地手塚安彥奉天小北門外乾俊郎撫順市東八條通四十番地一、同年同月同日左記者就任董事田中廣吉撫順市東三番町八番地一、同日左記者就任代表會社之董事代表會社之董事川路喜平一、同日左記者重任監査人福田英雄撫順市東二番町三十三番地廣富知一撫順市東二條通十三番地
○康德六年一月十八日登記
○撫順市場株式會社變更
一、康德五年十二月二十八日就各株已繳納之株金額變更如左就各株已繳納之株金額國幣三十七圓五角
○撫順起業株式會社變更
一、董事石橋德太郎康德五年九月十六日死亡
○滿洲興業銀行變更（支店）
一、監事張本政康德五年十二月七日退任
○康德六年一月十九日登記
○撫順製紙株式會社變更
一、康德五年十二月二十四日左記者重任監査人福田寅一撫順市東二條通四十五番地照井淺治郎撫順市東三條通五十九番地
一、同日公告之方法變更如左公告之方法本會社之公告於政府公報或揭載關於時事事項之日刊撫順新聞紙揭載爲之
康德六年一月二十日登記

度量衡
奉天小東門裡大街門牌二〇號電話四三九七六
渡邊組商事部

無病是幸福？有病是苦腦？
本院療法與衆不同無論內外各病奇異大症不用刀針刺不服藥不注射完全用科學最近新發明的電氣療法患者入院治療者全是本院長親身負責根本解除患者的痛苦
四大特典
1、不用刀割針刺免受難忍的痛苦
2、不服藥劑免去惡心嘔吐的苦惱
3、治療並無絲毫的痛苦及危險
4、爲提倡新療法起見收費特別的低廉
電療病症
半身不遂、年久寒腿、筋骨痲木、腰腿酸痛、肩背痲痺、各種關節炎、骨膜炎、皮膚病、一般神經痛、面神經痲痺、口眼歪斜、結核病、鼠瘡窠瘻、一切漏症、淋病、腎病、睾丸炎、小腸疝氣、婦女白帶、不調、心腹疼痛、精寒血寒、肺病咳嗽、血、胃腸病、耳鼻咽喉病、腦神經吐血、頭疼、牙疼、砂眼、雲翳子、身體衰弱、失眠症等、
治療時間 午前九時至午後八時 ▲往診午後 日曜不休（函問附郵）
奉天大西關地方法院胡衕內同德賓館院內 博良電療院 院長 李博良

對與中下商工家通融借款
東省實業株式會社
希望借用者不需介紹人請直接來社接洽
奉天市 浪速通三十一番地
新京市 大同大街東拓ビル內
撫順 西九條通五七昭盛號內
哈爾濱 地段街東拓ビル內
鞍山 北五番町三一廣裕公司

辯護士 法學士 律師 松尾規矩
奉天市小西邊門內藥王廟西胡同三一
長電話（二）三六三一

生出鮮艷血色
顏面塗擦過紅化粧即成奇特狀態原以血色作成之掐必麗頰紅12色
D10

CK
政記公司五金行支店
營業品目 鑽頭絲錐 鐵鍬帽鍬 丸鋼角鋼 砂輪錯刀 銅鐵螺絲帽 紅黑膠皮板 軸承滾珠瓦 鉚釘及其他
奉天市大和區義光街一段四三
電話長（二）三七九八番

各科診療 病室完備
東亞醫院
院長 張家聲
地址大連市劉家屯回春街二番地
電話 二、五二九一番

五淋断根
白濁清澄迅速止痛
塩野牌
本藥片是用最近發明的「阿早」色素製成 比以往用他種色素製成者治療淋病的功效 與驗百倍 因爲牠的透膜殺菌作用 特別強大 無微不至 人們體內凡被淋菌侵犯的地方 都可滲到 搗毀淋菌的巢穴 把牠剷除乾淨 本藥的毒性極少 雖多用久服 不會蓄積爲害 亦不來色素沈着 故顏面手臂不會因陽光而黑變 尤爲本藥的特長 片子包着糖衣 携服更爲便易
【適應症】
急性淋疾 攝護腺炎
慢性淋疾 膀胱炎
腎盂腎膿炎 腎盂炎
子宮內膜炎 卵巢炎
軟性下疳 中耳炎
【包裝】 25片 100片 500片
製造 塩野義製藥
發賣 塩野義商店 大阪市東區道修町三丁目
奉天支店 奉天大和區協和街五段四號 振替口座奉天二七五五番
決勿遲疑 治療良機！

脫爾滛淋片

欲得嬰兒白胖必食

經濟合理而有豐富的榮養

完全母乳代用品

森永牛奶粉

德國白濁斷根專藥

梅濁苑星

從歷年臨床實驗上得到的經驗，唯有服「梅濁苑星」方可使淋濁斷根

五淋白濁 一盒斷根

梅毒淋病，宜急速療治，遷延因循，則後患不堪

淋病初起，即服梅濁苑星，可以當日止痛，二三天內保證斷根，倘遷延日期，或亂服劣藥，遂淋菌入後尿道，即變成慢性，多受無限痛苦，此時若服梅濁苑星，仍可於一星期內掃除病根，如果一誤再誤，即續發各種危險合併症，而有性命之虞矣！無論新老淋濁，立即購服梅濁苑星，此為各國名醫一致公認淋濁病家實驗證明之唯一自療捷徑！

特種梅濁苑星

上海 柯爾登洋行 總經理

各大藥房均有出售

哈爾濱 道外正陽六道街口 柯爾登洋行

▲外埠經理處▲大連▲華泰西▲營口▲中西▲奉天五洲各安東備祥泰▲新京▲中西▲吉林▲五洲▲龍江▲中西▲鐵嶺惠發久▲洮南和發順▲普蘭店東德記

眼病新藥

奉天市大西關大街路北天光電影院院內

普明醫室治療眼病

專治眼病藥（點眼用內服洗眼用）藥名主治病名用法定價另有說明書函索說明書須附郵票四分及寫明病狀患者年齡當即寄贈外埠函購藥資先寄（門診上午九時至下午五時）（盛）

新算術之友出版了

第一集—最注意學者研究算術者莫不以為本本既蒙周密繼續深造自無苦惱最合國民三四年級用

第二集—本書接續一集排列內容豐富此算法擇要排列復將分數運算詳細最利學者優一年級適用

第三集—將算術之各種算法均詳列由淺而深詳解說明優二年級適用使學者一研究明白對於算術一科可無遺憾為新算術之友（第一集定價五角）（第二三集各定價六角）

算術指導問題詳解

此書最近出版並將內容分類詳解凡研究算術知識內中問題詳法及定理公式特別清晰閱者諸君如能熟讀遇何問題亦無苦惱不但對於考試有益並可練習思考日增進步時練習算術之興趣幸閱者無窮之樂印書無多購者從速本書定價三角

發行所奉天鼓樓北 章福記書局

（以上外埠函購郵費在內）郵票十足適用外埠各大書局均有代售

選用萬年筆好機會到了

全滿軍警學商工各界請買用一試敝行為創立信用暢銷全滿大計特別大犧牲減價一半以上出售

此萬年筆較比街上擺床行商的大不相同品質優良使用耐久價格低廉諸君購用一試方知言之不虛

贈送樣品

特贈品 最高級紳士用ピスコイロイ軸純正トリジュ1ム筆頭 原價八圓五角 只收運稅四圓

甲贈品 常備公務用最高級十四開國防金筆頭 原價七圓 只收運稅三圓

乙贈品 置案旅行用辦公最宜白金筆頭 原價五圓五角 只收運稅二圓

丙品 日常攜帶男女同用經濟第一使用耐久耐酸金筆頭 原價三圓五角 只收運稅一圓五角

特大型 置案旅行用辦公最宜墨水容量數量長書文案不乏手力 大減價 二圓五角

好使又好看 堅固無比是本品的特長也

禍可牌萬年筆工廠大犧牲贈送樣品市價半額而宣傳勿失此明請速函購、外埠加郵費一角函贈三支以上可以代金引換寄奉

特典 一如一次購滿五支者即贈送兩色自動鉛筆一支購滿十支者或介紹十人以上即贈送本牌萬年筆一支 ◎買萬年筆一支贈送日滿國旗懷章一個函索各種萬年筆及各種手表價目表無代進呈

保險十個年

禍可牌萬年筆工廠

全滿總代理店

歐亞洋行

安東市五番通一丁目三番地 振替奉天四七八四番

慢性頑固症 皮膚病一切

雲消霧散 神速特効！

不癢不痛・藥後不遺斑痕・是治療肌膚病之三大原則・惟於本劑始得完成並其藥効・浸透皮下深部・剿滅強頑的病原菌・以收卓日痊癒效果・可謂適成革新的滲透療法之特効治療劑・所以・頑硬執拗而以普通治療劑難不能徹治之一切慢性頑疾肌膚病・尤其是脚癬・狗皮癬・陰囊濕疹等症・特舉神經速快發効・在很短期日之內・濕裂・爛・破・等症狀・徹治淨盡並且止痒功能・特別微妙・一使即覺暢爽神氣・夜間可能安眠・尤其臉上的一切疙瘩・治後絕不遺痕・所以由大方婦女淑嫒們・爲其美容上・一受歡迎／不癢・不痛・奏効又確且快・因此・在小孩們亦甚容易使用

主治 一切痒症肌膚病・全身狗皮癬・脚癬・汗疹痱子・鞋癬・疥癬・面皰・毒虫之咬傷及咬痕・以及一切肌膚症・ 無一不効

皮膚恰劑

定價 三角・五角 一元・二元 三元・五元

各地藥房均有代售

發行 山崎帝國堂 日本東京市神田區花房町 振替東京一四六七番

滿洲印鐵製罐廠

大連市雲井町一九番地・電話四〇六三一番

鹿茸活血濟坤丸

婦女內用奇藥〇一袋保見功効

〇直接達到病根

婦女奇藥「濟坤丸」，因高貴藥料配製經驗準確可靠，所以主治各病無一不愈者，治婦女經血寒病赤白帶下腰腿疼痛子宮寒冷久不受孕經期前後不準或月經來時肚腹疼痛均能一月經停閉不行或產後血虧腹內有氣積瘀血塊等凡一切經血病一切產後病將病化淨即愈矣此乃根本治法藥力能直接達到病源即年久重病不受絲毫痛苦能全愈好後身體復元如多年不生育者請服此藥一二打後血充體壯管保生育肥胖男孩決不食言

●定價一袋一元●三袋二元七角●半打五元●一打九元

各埠藥房均有代售如直接本號函購不加郵費郵票購藥亦可如買三袋以上者金代引換亦可

總發賣 奉天大西城門外路北 九州大藥房

專擦雀斑 無效退錢

不加郵費代金不寄奉天大南關大街路東利長油坊胡同八號

艷容粉專擦顏雀面斑酒刺疙瘩面膚粗糙黑黃鬱紋等均能擦掉等能使面膚細膩轉瞬即可變為美麗此粉功效一用便知言之無謬如無功效將原價退還每發國幣壹圓外埠函購

玉德堂藥店

頭痛治療藥 舒服靈

雙層化積膏 萬靈虎骨酒 特製至寶三腎丸

奉天省許可証

筋骨疼痛 四肢麻木 腰腿背痛 風寒濕痺 胃脘腹痛 五積六聚 多年痞塊 腎寒疝氣 婦女血積 經血不調 每份價目壹圓五角

足手拘攣 筋骨麻木 中風中寒 痿痺癱瘓 半身不遂 腰腿背痛 心腹疼痛 腎寒疝氣 陽痿囊縮 婦女血寒 每瓶價目兩圓五角

精關不固 夢遺白遺 陽痿早洩 房勞過度 腎虧腰痛 精神萎弱 精乏髓空 氣力短促 神經衰弱 淋濁疝氣 下元虛冷 每盒四元

外埠函購滿五元不加郵費虎骨酒半打方郵須通火車處代金不郵 購藥滿十元贈月份牌一份

奉天市鐘樓南 德潤堂藥局發行

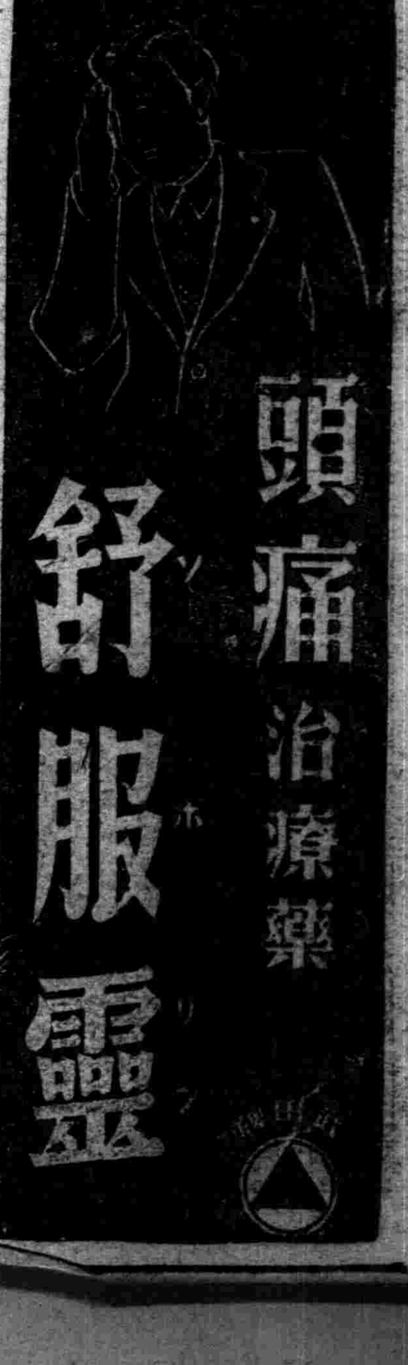

病的掉頭髮 產・病後掉頭髮 頭垢・發痒・少禿・

正確的養毛料

保持日滿華人特殊之黑髮美！

於日本藥業界著名之三共株式會社研究室以一毛髮生物經多年之研究之結果，始發明成功，現代無論各科之專門醫師及美容術者，均皆歡迎愛用本品，且博得最大言用好評。

◇強烈性之頭皮病、苦惱毛髮脫落者、病後產後毛髮稀薄欲恢復之人、◇對苦惱之少禿無須贅論，欲望毛髮叢生黑髮美之人務請使用為要

養毛頭尼克（ヨウモトニック）

滿華全國之大百貨店、藥店、化粧品店均有代售 小瓶・大瓶・特製著瓶之三種有 [illegible]

登錄商標

總販賣處 東京室町 泰昌製藥株式會社

裝璜精巧 運用靈便 機構堅牢 價格低廉

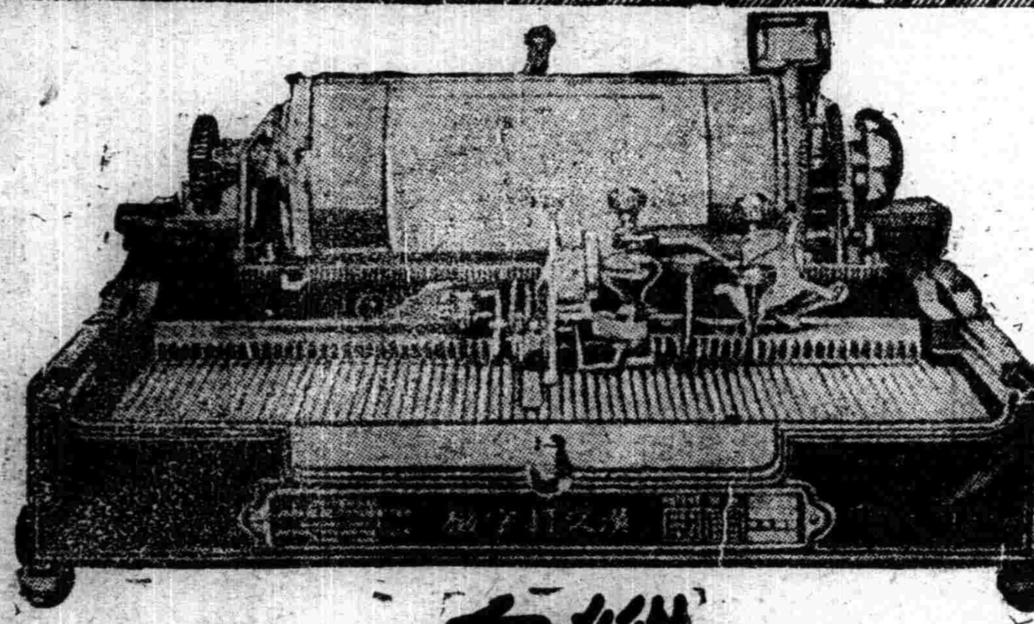

縱橫自在漢文打字機 日文歐文併用

現代事務室中之大問題

時代演進事務繁增各種事業之競爭、亦日加劇烈、舉凡公文信件之傳遞記錄要以敏捷明瞭、方不致步人後塵、惟是舊日之人工繕寫其能率之微弱、乃成今日事務上一大問題焉、且漢文字體繁異、果秉筆濡毫一點一畫濡之繕寫、求其字瑞行整、已非易致、再冀敏捷、決非可能、今欲達此目的、舍用漢文打字機、外司創製別無途徑敝公文打字機、即為解決此問題之利器也、本機構造新式漢完備動作靈敏適用、與西文打字機其同等功用、堅固

購買一架陳列廳前生輝滿室誠諸案頭便利非常徒為裝飾之品誠文明之利品也一架能代三名書記並每分鐘打五十餘字近來各官廳機關銀行會社商會學堂文人學士購用者紛至沓來如蒙光臨不勝歡迎之至

本公司現有專門打字員待聘如有需用此項人材者請與本公司接洽可也

◎漢文打字機之特徵◎

一、構造堅固經久耐用
二、漢日歐文併用打字機
三、長短紙隨時任意撤換
四、縱橫打字俱備
五、反按字時若欲退回原位置備有
六、打字之即得
七、文或橫數目字等均可隨意變換
八、打字位置之間隔及揮入日文歐字文字盤等均極堅固可
永久使用

漢文打字機製造公司

本社 東京

代理店

支店 大連市山縣通一〇一五

出張所

新京 哈爾濱 奉天 吉林 天津 營口 安東 青島 ……

月經性下痢與性賀爾蒙

（醫學博士 橋冬雪）

月經時之身體諸臟器易起種種機能的障碍者於此固無須喋喋、然日常臨牀上如特爲注意此間之關係、在診療上亦屬要緊、余於此擬述月經性下痢一例、以喚起性賀爾蒙療法之注意。

患者爲14歲之女學生、14歲春間見初潮、其後順調、每月來潮、持續一星期、經血中等量、並無凝血、但訴下腹稍痛、無甚障碍至今也、然自1939年4月、每於月經時起下痢、一日數回、下痢如水唯腹不甚痛、於月經中連續下痢、及月經清淨、下痢亦癒、如是者一連半載、而後求余診察、可謂全屬月經性下痢者也、蓋每月經時以定期的而起、月經一止而痢亦已者、可謂月經所致之消化器系統障碍不可不料有密接關係於植物神經機能失調也、於是治療的以調整植物神經機能爲目的、料宜應用性賀爾蒙、故余用腦下垂體前葉賀爾蒙也、患者爲女學生、不便注射、故投與『補力賀爾蒙』錠每片50單位者、使之每日服二片、連服一月、其結果、次期之月經雖稍遲發、月經時全無下痢毫無障碍而了事對如斯障碍之用性賀爾蒙也、宜腦下垂體前葉賀爾蒙乎、抑宜卵胞賀爾蒙乎、余照此經驗、料以腦下垂體前葉賀爾蒙爲合理、蓋自植物神經機能失調之點觀之、欲治療之、應宜『腦下垂體前葉賀爾蒙也、不論其何、但以性賀爾蒙得治癒月經性下痢者、令人念起賀爾蒙療法之趣味將來應用性賀爾蒙以治性器以外之事、信宜更研究之問題也、

（完）

急性肺炎

（續）（醫學博士小池重）

余倒之、以爲事非小可、遲即疾驅汽車而往、乃入患家之門、正在絕命之候、家族涕淚猶未乾也、A博士與某學士皆茫然不知所措、一面興奮將近半狂亂之未亡人向余泣訴、余亦不知說明答辯之道、雖一言半句、亦未可以輕率也、須以極微妙之言辭、使人有體面、且保自己面目、又使患家悟得盡人事完了天命、於是開業臨牀家之苦心亦在乎此、此與官公立病院異趣、宜察人情之機微也、

在乎症果（1）輸血有害乎（2）方法無誤乎、（3）轉歸爲自然之經過乎、爲臨牀家似宜一考之問題也、此際當輸血時、似宜先瀉血、但瀉血亦得多少綫解心臟之負擔、故余以爲（1）欲輸血100竓宜先瀉血100竓以上而後爲之、是以且讓百步論之、縱非有害、亦決非可謂有効也、（2）輸血害之血液但日O型、並不精細檢查兩者之血型、使即輸血於靜脈內者、未可謂完全之方式也、若輸血於肌肉內時、應不在此限、是故余自初即以爲宜傾諸專門家爲妥、（3）在本症例因爲一般症狀太沈重、縱不輸血、豫後結局諒亦不良、唯促了壽命半日或一日之感耳、蓋輸血後40分鐘便即苦悶而嗚呼哀哉故也、此爲發病後第日之夜半、本患者於此第12—13日、實往來於死線之時期、縱不輸血、亦難過此難關故也、

□　□　□

有所謂無力性肺炎者、一般疲勞衰弱症狀劇甚、自初但示微熱而已、見於老人或曾患過之心臟機能薄弱者、有一公吏、常來余處門診、十年來患出沒性輕症左肺尖加答兒者也時或起脚氣症狀、時或以輕微蛋白尿而發腎炎之症狀、一年之中約服藥2—3箇月、時常受診、極注意攝生、故無苦痛、得極暢樂服務於監督事務至今、現在已經半年、並無受診、服藥之必要、此乃本症例之既往症也、

患者本年五一歲某朝與夫人同伴來訪余門問診、元氣自語曰、兩日前步行室內時、覺呼吸不利、昨日出勤於公司辦事、曾咳嗽二—三回、胸內感覺不快、然由辦事至晚間、歸宅後隨即就牀安靜、然胸臆之違和毫不緩解、試檢體溫、示三七、二度、昨夜呼吸有促迫之感、毫不能睡、只管待至天明、乃來求云云、

觀其此番羸瘁、人相伴、余察其有一種不安、顏色亦憔悴、已無往日之元氣活潑矣、敘又曰、無熱無所痛、檢尿亦無蛋白、唯呼吸促迫而已、故自以爲脚氣、未卜如何、只今下汽車登門入此室（診察室）時、亦覺呼吸不利也、余曰、總之、且診察而後說焉、

診之、顏面稍帶暗色、不若平素之黑色、蓋稍起藍斑所致也、眼瞼結膜及舌尋常、口唇稍暗紅色、體溫13、2度、脈搏120而細小、呼吸30回、心動迅速、搏動不強、不聞雜音、肺臟＝左胸部處處聞微少囉音、打診上無異常、診其背部時、於左側下葉領域聽得多數之細小水泡音、該處無濁音、幾疑爲粟粒結核之初期、更無脚氣症狀、檢尿之、即蛋白亦不見痕跡、

診斷＝余臨即診斷爲無力性肺炎、命其歸宅後絕對安靜、此乃自覺胸內違和後之第3日也、而歸宅後之病勢劇遂進行、翌翌日（第5日）之上午9時遂以心臟衰弱而死、

本症例之體格雖中等、筋骨則稍薄弱、體重不過44瓩（基羅＝千瓦）平素雖極攝生、獨此時雖感呼吸不利、爲以無熱無蛋白故、猶出勤辦公一日、爲此而胸內苦悶及呼吸困難增劇、當診察時可堪注目之點者、爲（1）患者吸促迫、（2）事實呼吸數多、（3）顏貌似乎憔悴、有（藍斑）之徵、（4）體溫與脈搏不對、後者頻數、（5）既往所患之腎臟炎或脚氣症於今無之、（6）雖殆無咯痰、然左肺下葉領域大有異狀等、而本患者於初診之夜（發病第3日）始略出鐵色痰一回、檢之、不見結核菌、但有肺炎双球菌與細小双球菌而已、翌日及再翌日而腦心劑毫不見効、呼吸亦漸難、遂陷於心臟麻痺、唯意識至於最後猶較清楚、顧念十數年來相識之患者、不勝哀惜也、（未完）

都市與汚濁空氣

（凱）

我們住在都市區裡最討厭的煤烟和灰塵、其實空氣中不過佔極少的份量、眞正汚濁的東西、却是在空氣中游蕩着的微粒、小得顯微鏡也不易察覺、而數量多到成千累萬牠們的來源是多方面的、有的從像隕石一樣的微塵、有的從紫外光和太陽的輻射中、有的從海水蒸發出的鹽晶中、其他像泥土的飛揚森林火後的烟灰、岩石的放射中都能產生這種不良的小東西、牠們的數量、大致在鄉間每立方寸有十五萬個在城市要有二百五十萬個、如果在工業區裡因高度化學活動性的物質關係使微粒的數目大量增加、較危險的却是這些物質裡、含有酸的化合物、

這微粒對我們人類有怎樣的影響呢、我們的呼吸器官將因微粒而受不斷的劇烈刺激、譬如在都市裡、每分鐘要有五萬萬個微粒通過我們的肺管、更有九千萬個停留在鼻孔間、喉管和肺葉中、因微粒而受傷害的地方便給微生物乘機侵入、都市裡呼吸器管病菜多不能不說是這種微粒所造成的、

不過、有幾種自然現象可以洗滌汚濁的空氣的、第一是雨水、第二是大風、第三是日光的輻射、都是促成空氣的活動、使清潔的空氣對流過來調濟、但對都市來說、後二者現象、不常會發生、因爲密集的房屋阻止了風的流動、房屋聳然也使陽光照到街上、比較地、微粒和日光輻射中的紫外光綫更有影響、微粒稀少時、於人類有益的紫外光綫還能通過、微粒的密度層一厚、我們所受到的紫外光就大大地減少了、然而依據美國哈佛其學校的實驗、紫外光的輻射可流行性感冒菌殺死、那末微粒將怎樣侵害人類的健康是不言而喩的、

大抵鄉間和城市的空氣的混濁程度的比較、約爲三比一、也就是說一個住在都市裏的人所得到的紫外綫僅及鄉間的三分之一、而一樣的都市、近海的較在內地的爲清潔、因爲海洋空氣調濟、海風的晃動、使微粒的數量大大的減少、

吸煙之害

鴉片嗎啡是毒品、絕對不可以吸食、這已成爲盡人皆知的事實、此地不用贅說、我現在要向青年們報告的、是關於社會上極普遍流行的紙烟鼻烟、這種刺激品、尋常人雖也明悉牠的害處、但是往往玩忽、最初是無聊消遣、後來則慣用之忽安之、習以爲常、終於上癮難除、頭於苦海中、不能自脫、

從科學家的研究報告中、知道烟是刺激品中減低人們生理效能心理效能最厲害的東西、也就是使我們最足恐懼而要迴避的東西、據拔許氏的實驗、他把才智等齊的分成三羣、第一羣令他們先吸食含有尼古丁的眞烟、第二羣先令他們吸食不含尼古丁的假烟、第三羣不會吸什麼、然後讓他們全都受同樣的測驗、結果是第一羣的人成績最壞、比應有成績退步百分之十一、第二羣的人成績次壞、比應有成績退步百分之四、第三羣的人成績優良、進步百分之三、從這個實驗、我們可以具體的知道烟的害人之一般、拔許氏又調查學生中吸烟的和不吸烟之成績差異、報告是、吸烟的、學生平均成績差於不吸烟的學生、吸烟的學生成績優異的沒有不吸烟的學生人數多、吸烟的學生所得獎勵不及不吸烟的學生所得獎勵的比數大…他最後的結論說、烟能損害人的効能和使感覺訊變遲鈍、所有的烟都含有毒質尼古丁、零售的廉價烟傷害人的効能小、吸烟結果最受打擊的是想像知覺和聯想、所以烟是極有害的奢侈品、

有人說、吸烟吸久了、鼻子裡會生出一層薄膜來、這薄膜逐漸增厚、使人們一切都解得遲鈍、並且烟癮牢鎖、苦痛不堪。

尼古丁毒質、在劣等價廉的烟中含量少、在名貴高價的烟中倒是多、所以煙愈是便宜損害於人的能力愈小、越是貴重減低人的効能越大、一般大人先生們、表示自己有錢和華貴、抽着高價名貴的煙卷、不知道面表的虛榮、增加他內體的受害、並且把多量的金錢給歐美的黑心商人賺了去、青年們愛學時髦、喜歡虛飾、常易疏忽而誤吸食紙烟、墮入苦境、好在我們有堅持的毅力和決心、既明白了上面所述的一切沒有吸過的更應慎戒免、已經吸過或甚至上癮的、千萬勿再自誤、而從今改過自新才好、

姙娠浮腫

（醫學博士 小牧久夫）

在產科治療上最要苦心者、莫如姙娠浮腫、若只姙娠浮腫、問題亦少、然往往由姙娠浮腫姙娠腎子癇、或惹起肺浮腫等、則事極費氣、凡治療疾病之本義、在乎豫防、自不待言、故亟欲於姙娠腎之程度而阻止其疾病之進行也、

且述姙娠時發生浮腫之順序、照余之經驗、先起於下肢、其次爲顏面或下腹部、最後乃見陰唇腫脹、此乃一般的路顯也、然未必皆照此順序、時或但陰唇顯然腫脹、而惹起悲喜劇者有之、但述最近之一例如次、

患者爲二二歲之初產婦、1939年二月初旬、訴陰部生腫瘍而訪某外科醫求其割開、該醫隨即介紹於余處者也、

診之、姙娠八閱月終、下肥有輕度浮腫、尿蛋白（十）、血壓正常、外性器之右小陰唇及大陰唇腫脹過鷄卵大之浮腫狀、分明爲姙娠浮腫也、於是投與醋酸鉀水、注射MagneSol四回、浮腫逐消退、患者爲初產婦、自以陰唇浮腫爲一種之化膿、故往訪外科醫也、不禁一笑、

其次爲姙娠浮腫乃至姙娠腎之治療法、照則宜投與醋酸鉀水、注射MagneSol及利尿劑等、然欲消除浮腫、須併用強心劑及維他命劑勿怠、又鈣劑亦可用、即處方Blocalel5克（分三包）就是、

余則愛用MagneSol或Calc-VitaceSe混Redeslin或PlBoI而注射於靜脈內也、茲錄其症例如次、

患者爲三三歲初產婦、1939年四月三日初診主訴＝全身浮腫、診斷＝姙娠十閱月、姙娠腎、

所見及經過下腹部、外性器及而、下肢等顏大浮腫、肺正常、心悸亢進、無發熱、血壓180—130耗、尿酸性、澗濁、蛋白（卅）隨即留院、爾後每日交替注MagneSol（混Dis0l8耗）與1%CaloritaeSe20耗（混Redeslen2耗）其他又投與醋酸鉀水、强心劑、是月五日、浮腫稍退、12日血壓降至120—64耗、浮腫殆消失、20日自然發作陣痛、無事完了分娩、

（完）

洪武劍俠圖

第七回　……七一九……（張青山）

風塵弱女仗義復仇　一腔熱血酬知己
奮闔權奸恃寵妬賢　滿懷異志負天恩

叫小弟也開一開張吧。淡然說道老六哇漂亮點兒別怯手哇秦太和一聽。心說。你們跑這裡出大差來啦。不由大怒。舉刀就剁。泰然一面躲閃。一面還招。賊人的刀法。並是奧妙。無奈怎抵泰然的劍法厲害也就五七個照面。被泰然把刀彈開。使一招白蛇吐信。正刺中賊人的咽喉。寶劍抽出。屍身倒地。惱了通臂猿焦秋心分一對判官筆。縱至當塲。舉筆便扎。泰然滴溜一轉身形。繞到賊人身後。捧劍向後心就扎賊人翻身躲劍。往裡進招。戰約數合。賊人双筆齊舉。向二目扎來。泰然縮頸躲筆。趴腰橫腿一掃。把賊人掃了一個。仰面朝天。倒在地上。將要縱起。泰然的劍。已刺在心窩之上。噗赤一聲。惡賊咧一咧咀。一命嗚呼。經廣一見。折了許多人。大喝一聲。殺。擺八環鏈。搶了過來。老居士這才探臂回手。套挽手。按崩鑽。把秋心寒光劍。由背上抽出。敵住經廣此時群賊一擁齊上。與淡然泰然混殺在一起。老居士在賊群中。與經廣拚命廝殺。把一口寶劍舞的如疾風厲閃。眞可謂霍如羿射九日落。矯如羣帝驂龍翔。來如雷霆收震怒。罷如江海凝春光。只殺的天地爲之低昂。群賊神色沮喪快淋漓。群賊中死傷者。已有大半。多虧經廣父子爺三個。三口寶劍。殺了個落花流水。痛的八環鏈。敵住老居士。不然早已戰敗。又苦鬪了多時。忽左側竄過兩個人。每人一口寶劍如生龍。似活虎。把賊人殺的紛紛倒退。老居士一看大喜。原來是超然與靄然哥兩個赶到。皆因他兩個奉父命。進入賊的左營。到至帳外見有兩個賊人。在帳中對坐閑談。哥兩個用燕子穿簾的工夫。先後飛入帳中。手起劍落把二賊殺死。嘍兵一見大亂。將要圍裹上來。哥兩個舞動寶劍如削瓜一般。亂殺嘍兵。殺了一陣踴身一躍。縱出圈外。疾如鷹隼。向中軍殺來正赶老居士與群賊混戰。二人加入廝殺。口中喊道。賊的左軍頭領。已被我等刺殺了哇。老居士說。好。算你倆奇功一件。經廣聞聽叫苦不迭。只得捨命相拚。正在不得開交。忽由右側又縱過兩人。口中喝道。群賊聽眞。汝等右軍已破。還不束手就縛。說話者。正是澄然斬然哥倆。原來他們哥倆。縱入賊的右軍中。恰遇上右營頭領。鎮海獸朱横。撐天瘟神雷霸。各提軍刃。出來巡營見有兩條黑影。喝道。什麼人。敢入營窺探。話言未了。澄然斬然已至切近。一語不發。舉劍就剁。二賊剁劍還招。殺在一處澄然戰住朱横。斬然戰住雷霸。四個人捉住對兒厮殺。戰約數十回合。澄然把寶劍招數一變。撥開賊人的軍刃。用一招力劈華山式。把賊殺死。雷霸一見朱横被殺。心一發慌被斬然劍揮兩斷。嘍兵大亂。紛紛逃竄。澄然哥兒兩個。赶殺一陣。向中軍殺來。來至近前。加入戰中。賊人漸漸支持不住。經廣又急又氣把鏈掄動如飛。捨命抵抗。老居士忙命淡然等。速放信號。當時信號點着。飛向天空如金蛇鑽天相似。信號起去之後。城中連珠砲響天價响藍大將軍率軍抄殺上來。賊人此時勢已危急經廣情知不妙。將要逃走。

忽十一版

實用日語完璧

飯河道雄先生著 定價貳圓五角（郵費貳角四分）布裝菊判九九八頁

本書將日本一切語言悉蒐集成卷殆無遺漏且全卷皆以華語譯日語俾攜此書一卷則於商務游歷考察諸大端凡一切應酬之日語無不備載

全書、分爲七編、日豫習編、日說話標準編、日平假名編、日問答標準編、日會話編、日習題編譯解編、日單語編是也此書素通日語之華人諸公與精通華語之日人諸公悉協同編成而校正嚴密爲益頗多

訂正四版

日本文法精義

堀越喜博 淺井周治 兩先生共著 ◎定價九角 郵費九分（菊版洋裝二百二十六頁）

學外國語者、須先確實文法的基礎、把握其言語之本質、是最爲緊要矣本書是爲達成此目的、基於多年中國人教育之經驗而編著者（一）本書爲中學校、師範學校、商業學校及公學堂高級程度等用之日本文法教科書並自習日本文者編著者（二）本書爲曩日所刊行（日華對譯現代日本語會話文法）姊妹編而編著者、而主選語、對照口語而以日本文說明全體、且以古文現代文、或北京官話一一對譯之故不但利中國人習日本文法、日本人習華語、華文大亦頗有益書也

忽十三版

現代日本語會話文法

堀越喜博 淺井周治 兩先生共著 ◎定價八角（郵費十二分）（菊判洋裝二百三十四頁）

著者堀越先生、東京帝國大學化科出身之俊才、而從事日本國語教授已有年淺井先生夙卒業國學院大學及東京外國語學校嗣後就學于中華民國立北京大學、盡瘁中國人教育前後二十餘年、爲斯界之宿老兩先生痛感中國人學習日本語之缺陷在無適當會話文法書、特著此書此書已蒙許多學校採爲教科書或自習用書而採用初版忽售盡共大半乃實於斯界有絕大反響矣、欲速修日語諸公請從早購一本、

忽再版

日華對譯 最新日本口語文典

服部宇之吉博士閱 淺井周治先生著 ◎定價三角 郵費四分（四六版一〇九頁）

一、本書即爲滿人教育之各種學校日本口語文典教科書及一般研究者自習用書編纂者

一、文典之教授其要點明確務使印入學生之腦海爲緊要故努力簡明

一、本書置重點於品詞篇而文章篇即簡略至於日本文之成文及其用法則與滿洲國文類似之點甚多故不詳說亦可也

一、本書之目次（音韻九章）（品詞篇上下廿四章）（文章篇三章）

忽十二版

簡易日語會話

中谷鹿二先生著 ◎定價六角（郵費六分）（四六判洋裝二百七十頁）

啓者本號爲便利華人研究日語及文法起見、特請本埠關東廳華語講習會囑託雜誌善鄰主幹、中谷鹿二先生、編輯華人專用簡易日語一書、先生曾任青島守備陸軍翻譯官之職、精通華語對於中華風俗人情研究有素、此次應本號之聘窮搜冥索彙集長歷時頗久、始成此書、內容豐富、會話適宜且對於「ニテヲハ」等之用法、解釋猶爲詳盡、有志研究日語者手此一書勝讀萬卷、本號爲薄利多售起見、定價從廉諸君試購讀之、知言之不謬也

最新刊

實用日語辭典

權寧世先生近著 定價金壹圓貳角 郵費六分 袖珍 四四三頁

本書係從前大連語學校講師即語學界權威者權寧世先生之近著本書由日滿華三國語言中、蒐集現行必要之實用語九千四百七十八句而編纂者、凡日滿華三國人、其初學者無論學生紳士及商工各界均有購而讀之必要、日本假名之用法依還滿洲國日語教科書之編例及其他務圖初學者之易讀而表現之例如ヂ爲ジヅ爲ズ又如キヨウ等改爲キヨオ以統一發音者是也

發售處 大連市浪速町一三八番地 振替貯金口座大連五五五番 大阪屋號書店 （支店）旅順 奉天 新京 京城

全滿歷史最古之專門店

金華號 大連市山縣通 電話(2)七九四六・振替大連一五九八

南滿飜譯學會招生

▲本學會爲滿洲最高日語專門研究所
▲本學會爲各般語學試驗準備之學府
到陽歷四月六日止隨時報名請勿失良機早來報名
△實習部 午前班 初等前期 中等前期 高等前期 午後班 初等後期 中等後期 高等後期 夜間班 初等前期 中等前期
△函授部 甲班 高等科程度 乙班 專攻科程度
▲嶄新而懇切之教授早有定評
▲遠道通學給與乘車割引證及定期乘車證
簡章函索附郵四分即寄 校址奉天南二經路南頭 電話(二)一七八八番 轉賬奉天二八〇九番

七大具品 1、刀 2、錐 3、鋸 4、指甲剪 5、錐起子 6、瓶拔 7、玻璃刀
將一刀萬能用 1、學生 2、登山 3、家庭 4、技藝 5、日常 6、旅行
全滿總代理店 安東市官電街 國際洋行金物部 振替新京二五五四番 電話三七四四番

○新書出版○

應世文件作法詳解

這是專門研究應酬文字作法的書、凡對聯、匾額、詩、詞、像贊、文、致詞、書信、柬帖、契約、電文、公文、……一切文件的作法、本書內有詳細的解釋

定價壹元八角、特價壹元壹角、郵費二角

發行所 奉天新京 奉天書店 總發售 奉天三友書局 電話二·五三四九

社本廣告事務 請通電話二一一二〇二二番

育嬰寶・・・・治小兒咳嗽喘急驚風抽搐痰初生百病

輔兒康・・・・清瘟解毒散火排熱小兒唯一保生藥

經濟與產業

東邊開發之中心地 通化省勢之概要 (7)

——依通化省公署調查——

社　會

社會教化、於國民思想善導上最爲重要、於本省、勵行左記事項

（一）講習會開催

（甲）中堅婦女子講習會

婦女子之活動促進、鑑現下之社會狀態、爲最緊急、由先進地方、招聘婦人講師、由各縣召集中堅婦女子、爲生活改善其他日常婦女子屬于必要事項、實施短期講習、

（乙）日語之習得、建國精神之理解於日滿一德一心之顯揚爲最必要、則任民衆教育館之開催

二、民衆教育館

從來本省不有民衆教館自康德五年度最初之初年度鑑設備內容之貧弱六年度中央政府之補助以外加省地方費之補助、充實內容謀活動的促進

三教育電映

康德五年、以教育電映費（七〇〇圓）（國庫補助）並行宣撫工作、決實施六年度、得中央政府之補助、謀效果的實施、

四、民衆教育振興獎勵

普內各農校開設之民衆講習所制度開設以來日淺其趣旨不徹底、殊於市街地、得其生徒、爲困難、康德五年度一、〇六七圓（國費補助）以外以縣地方費附設七十一（收容兒童二三七名）康德六年度依中央政府補助及省地方繳費補助、努趣旨底現研究內容之施設改善、

五、建國精神之普及

滿洲建國之精神未普及、共理解缺少、於祝祭日勵行回鑾訓民詔書捧讀及國旗揭揚、又以口演文書可及的另普及衆

六、宗教團體類似團體之善導

宗教、對國家社會影響多不要贅言、故今後有機同之時光分連絡任善導以對化會教化上使寄與

▲通化省社會教化關係

榮圖書館	四
榮民衆教育館	五
榮民衆講習館	六三
日語學校	四
民衆娛樂施設	六
社會教化團作	一七
共　計	九九

社會事業

一、概況

本省管內、人文未進住民生活因治安不良、自然呈疲弊貧困者年年有增加傾向、又近年治安工作上集團部落爲實現、對是等以現地官營事業依勞銀謀調澤化爲必要、

二、義倉

鑑現在農村之實情、義倉之運用如何、影響不尠從來於各縣義倉之內告貧嗣其利用亦不一般的、故康德四年內東邊道復興等事處時代復興資金、爲糧食二十萬五千八百八十八圓向管下九縣爲配分、以資會資金使充當其結果去年末現在義倉總數百十六棟總數量達十三萬二千五百三十八石

又從來義倉之管理依縣爲區區今後爲運用圓滑化之起見義倉管理一切委於街村從來回收不能、徵收不能之者調査實情謀整理

三救濟事業

一、羅災救助

本省管內去年以來建設集團部落、春季殊火災多匪害水害亦多故復興資金或以鮎川氏寄附金努救濟、康德五年度羅災戶數二四八六戶、救濟金額三五九二三圓殊康德六年度之恭復期羅災民之救恤支出要相等多額

二、軍事救護費

對康德五年省內入隊兵由政府支出軍事救護費六年度更徹底募兵趣旨務入隊兵之素質向上

三、極貧者勞働斡旋

依康德四年調査管內貧困者達十數萬人其中極貧者五萬人中有勞働能力者、頓恤之一方法四名所應聯連絡勞工協會及土建協會不向省內外斡旋勞働以爲

本省管內輯安縣爲高句麗該繁榮地由緒之古蹟調多爲輯安縣主設置保存會關于今後之維持謀充分之研究又其他溫泉湧出在四所其開發亦要研究近欲紹介向內外、

大東港之建設

港灣開拓呈着着進步

【新京】爲滿洲開發之促進據地、又爲物資導入港、光輝的將來期待之大東港建設事業、去年大東港建設局設立以來着着進步計畫、愈愈完了機構並技術用地之基礎的整備、自本年度實行積極的建設事務、二十二日之臨時國務院會議之席上、由該局近藤副局長有康德五年度之實情報告關于將來之計畫、爲說明要旨如左

▲用地收買事業

用地分工業用地及一般市街用地之二種、昨年以來地籍整理局協和會等之連絡下、於各地主之間、進行協議交涉、已終了地主之妥協現對各地域進收買工作迄今秋、爲完了之豫定

▲道路計畫

安東大連港間連絡道路（總長二百粁）二綫之中一綫六月末完成、依現在需道、二時間之所要時間短縮二十五分以時速百二十基礎謀進行可能之道路建設、而極力避橫斷、

▲防水工事

爲防綠江洪水防禦之起見、對市街區域一帶施工防水工事、迄今秋爲完了豫定、

▲綠化事業

又公園街路樹之培養起見、去年以來建設大苗圃本年完成于同時斷行植樹、本年更設之苗圃數所、而提公園街路以外、對一般會社市民之家庭、水爲育成、更對園圃之中、亦謀至滿稀有之綠化事化、

▲水道（上水道）

將來一日謀二十萬噸給水爲第一期計畫一日十萬噸給水爲目標本年中完成趕工淸流貯水池其他要給水、鐵筋混凝土內經四中、第二期給水計畫十萬噸麵山縣川求之迄右第一期計畫完了、謀五千噸之簡易水道建設、其中一千噸由七八月、爲給水之豫定

▲航路建設

此事業、分爲二則其一係涉濼、其二爲護岸水制導流、堤防所要石材工事之二種、涉濼事業已大型涉濼船二隻爲發注一隻、八月頃到着、石材工事所要之石材採取、現爲進行中、

如右大東港建設事業表示比較的順調、將來俱與同地之殷盛、工業立地的有望性爲矚目、一般企業家、一般市民之土地出租申込頗多、都邑築造一億平方米即此人口二百萬當時之新京市（三千萬坪）爲五成之地區已出租申込達五千萬平方米之申込、豫想今後之申込之時、當然不能應希望、現關于都邑計畫地域、計畫擴大中、第一期開港建設工作完了後之裝貨一年二百萬噸之豫想、現在比大連一年年之同量一千萬噸、企圖五分之一施設四千船舶綫船舶直接揚一着埠、工場建設申込者滿洲輕金屬、滿洲礦山、滿洲礦發、滿洲コール等重工業關係以外東洋紡、足袋業運漕業會社等一般業者之申込亦爲多、

興農合作社法 (2)

第六節　監督

第五十四條　主管部大臣、省長、新京特別市長、市長、縣長或旗長無論何時、得使社長、理事長、理事或清算人爲關於合作社之業務、財產、淸算事務及其他必要事項之報告或檢査其業務、財產、淸算事務及其他之狀況或爲其他監督上必要之命令或處分、

第五十五條　主管部大臣依合作社之業務或財產之狀況認爲其業務難以繼續時得停止其業務或解散合作社、

第七節　合併、分割解散及淸算

第五十六條　合作社擬爲合併時應爲合併契約受主管部大臣之認可、合作社擬爲分割時應定分割後設立之合作社所應承繼之權利義務之範圍受主管部大臣之認可、

第五十七條　第二十至二十二條之規定對於因合併或分割而設立之合作社準用之但聲請定欵之認可無須添具社員名簿、

第五十八條　合作社爲合併或分割時應自受定欵之認可或定欵變更之認可之日起於三星期以內於各事務所之所在地對於合併登記對於因合併或分割而消滅之合作社爲解散之登記對於因合併或分割而設立之合作社爲設立之登記

第五十九條　合作社之合併或分割因合併後存續之合作社或因合併或分割所設立之合作社於其主事務所之所在地爲前條之登記而生其効力

第六十條　合併後存續之合作社或因合併而設立之合作社承繼因合併而消滅之合作社之權利義務

第六十一條　因分割而設立之合作社於依第五十六條第二項之規定所受認可之範圍內承繼因分割而消滅之合作社之權利義務

第六十二條　合作社因左列事由解散

一、合併

二、分割

三、破產

四、社員之缺亡

五、主管部大臣之解散處分

第六十三條　合作社解散時除因合併、分割或破產者外應爲清算

第六十四條　清算人由主管部大臣任命之

主管部大臣對於淸算人應支給主管部大臣指定之報酬及津貼

第六十五條　淸算人於其職務之範圍內與社長及理事長有同一之權利負同一之義務

第六十六條　民衆第五十一條、第六十六條、第八十二條及第八十四條至第九十一條之規定對於合作社之淸算準用之

第六十七條　淸算後之殘餘財產歸屬於中央會

第三章　聯合會

第六十八條　聯合會以謀合作社之普及發達俾會員相互間及會員與中央會間之聯絡緊密會員之業務遂行圓滑適正爲目的

第六十九條　聯合會之區域依省之區域

第七十條　聯合會區域內之合作社爲聯合會之會員

第七十一條　聯合會爲達成其目的執行左列業務

一、關於會員之指導及便宜之供與業務

二、關於會員所執行業務之居間或經辦業務

三、關於中央會所執行金融業務之代理業務

四、關於會員職員之訓練業務

五、受中央會委託之業務

六、除前列各欵外經主管部大臣認可之業務

第七十二條　聯合會置會長、理事長、理事三人以內及監事二人以內、會長就在省長之職者由主管部大臣任命之

第七十三條　第十四條至第十六條、第二十條至第二十六條、第二十九條第三十三條第二項、第三十四條第二項至第四項、第三十五條至第四十三條、第四十四條第一項及第二項、第四十五條至第四十九條並第五十一條至第六十七條之規定對於聯合會準用之但關於協議會所謂社員代表者爲會員

第四章　中央會

第七十四條　中央會以謀合作社及聯合會之普及發達俾會員相互間之聯絡緊密業務之遂行圓滑適正爲目的

第七十五條　合作社及聯合會爲中央會之會員

第七十六條　中央會爲達成其目的執行左列業務

一、關於會員之指導及便宜之供與業務

二、關於對會員之資金貸放及其存欵之收受業務

三、關於會員職員之養成及訓練業務

四、關於合作社及聯合會之發達上必要之研究及調査業務

五、……之業務

六、除前列各欵外經主管部大臣認可之業務

第七十七條　中央會得經主管部大臣之認可由非會員者收受存欵

第七十八條　中央會得監査會員之業務

第七十九條　中央會之基本金爲三千萬圓由政府出捐

第八十條　定欵除本法規定者外應記載左列事項由設立委員署名之

一、目的

二、名稱

三、基本金

四、主事務所及分事務所之所在地

五、關於業務之執行事項

第八十一條　設立委員經定欵之認可時應於三星期以內於主事務所之所在地爲設立之登記

前項之登記應登記左列事項

一、目的

二、名稱

三、基本金

四、主事務所及分事務所

五、定欵認可之年月日

六、理事長、副理事長、理事及監事之姓名及住所

第八十二條　中央會置理事長、副理事長二人、理事六人以內及監事三人以內由國務總理大臣任命之

理事長、副理事長及理事之任期爲四年、監事之任期爲二年

第八十三條　理事長代表中央會綜理其業務

理事長有事故時由副理事長中之一人執行其職務理事長及副理事長均有事故時由理事中之一人執行理事長之職務

副理事長及理事補佐理事長依定欵之所定掌理中央會之業務

監事監査中央會之財產及業務執行之狀況

第八十四條　中央會置參與

參與應理事長之諮問審議中央會之重要事項

參與就關係各部局之高等官、協和會之職員及有學識經驗者中由國務總理大臣任命或委囑之

第八十五條　中央會置協議會

協議會以中央會指定之會員組織之協議理事長認爲必要而附議之事項

第八十六條　中央會除依左列方法外不得運用餘裕金

一、對於貯金部或主管部大臣所指定銀行之存入

二、國債或其他經主管部大臣認可之有價證券之買入、應募或承受

第八十七條　主管大臣認爲理事長、副理事長、理事或監事之行爲有違反法令、定欵或依本法令或有害公益時得解任之

第八十八條　主管部大臣選興農合作社中央會監理官使其監理中央會之業務

興農合作社中央會監理官無論何時得檢査中央會之金庫、帳簿及其他文書物件或使其報告事業上之計算及狀況或出席一切之會議陳述意見

第八十九條　第十四條至第十六條、第二十條、第二十一條、第二十三條第二項、第二十四條至第二十六條、第二十九條、第三十四條第四項、第三十六條第二項、第三十七條至第四十條、第四十五條、第四十七條至第四十九條及第五十一條至第五十四條之規定對於中央會准用之

第五章　罰則

第九十條　合作社之社長、理事長、理事、監事或淸算人、聯合會之會長、理事長、理事、監事或淸算人或中央會之理事長、副理事長、理事或監事無論以任何名義於合作社、聯合會或中央會之業務範圍外爲貸放或投機交易時處一年以下之徒刑或一千圓以下之罰金

第九十一條　合作社之社長、理事長、理事、監事或淸算人、聯合會之會長、理事長、理事、監事或淸算人或中央會之理事長、副理事長、理事或監事有左列各欵情形之一時處五圓以上之三百圓以下之過料但對於其行爲應科刑時不在此限

一　應受監督官署之認可者不受其認可時

二　不爲監督官署或興農合作社中央會監理官所命之報告或爲虛僞之報告

三　不從監督官署之命令或處分時或拒絕其檢査時

四　拒絕中央會所執行之監査或對於執行其監査者爲不實之述或隱蔽事實時

五　懈怠本法或根據本法所發命令所定之公告、報告、呈報、催告或申報、或爲不正之公告、報告、呈報、催告或申報時

六　懈怠備置本法或根據本法所發命令所定之書類或於書類內不記載應記載之事項或爲不實之記載時

七　懈怠本法所定之登記時

八　違反本法之規定運用餘裕金時

九　不爲本法所定退還準備金之準備或不將其遵從根本法所發命令之規定而管理時

十　違反本法之規定不爲準備金之公積或將其處分時

十一　經營合作社、聯合會或中央會之目的業務範圍之事業時

第九十二條　違反第六條第二項之規定者處三百圓以下之過料

附　則

第九十三條　本法自康德七年四月一日施行

第九十四條　主管部大臣指定之金融合作社及金融會於主管部大臣指定之合作社成立同時即行解散其權利義務不爲淸算轉於該合作社

於前項情形合作社對於已行解散之金融合作社社員或金融會會員應速退還其持分

依前項規定應退還之金額依出資繳納金之額

第九十五條　金融合作社聯合會及金融會聯合會於中央會成立同時即行解散其權利義務不爲淸算而移轉於中央會

第九十六條　依前二條規定已行解散之金融合作社、金融會、金融合作社聯合會及金融會聯合會之解散登記應依經濟部大臣之通知由登記處爲其登記

第九十七條　主管部大臣指定之農事合作社及農事合作社聯合會於主管部大臣指定之合作社或聯合會成立同時即行解散其權利義務不爲淸算而移轉於該合作社或聯合會

興農合作社法理由書

茲爲謀農民之福利、農事之改良發達、增進農民之發展、以資全體經濟之發展、擬設立以農民之協同精神爲基本之社團、用特提出本案也

金農兩社合併

【台安】縣金融合作社、現遵中央訓令、金融合作社名義取消、與農事合作社歸併、約於本年四月一日、實行兩社合併、是以金融合作社、於本月十八日、招集各評議員（即各村長）來社會議、討論與農社合併各事宜、約於下午三時、始行散會云

淋疾

最新化學療法劑

（文獻贈呈品臨床即寄）

尸毒

敗血性疾患

五淋白濁

只以內服

立即痊愈

一瓶斷根

克奏神效

特靈伯爾之出現、咸推實爲可比於六〇六號之大發見、蓋至今殆無特效藥之丹毒、敗血症、產褥熱以及化膿性諸疾患亦確實奏效、一兩日內即迅速下熱、使患者有起死回生之感、誠奏效如神故也。又對於難治之淋疾、內服後兩三日、尿即清澄病症漸痊愈、決非一般他藥所能及。且對於腎盂炎、膀胱炎、化膿性淋巴腺炎、口峽炎、扁桃腺炎、肺炎等、效力可靠、無與論比。

包裝　片劑（〇・三瓦）二〇片　一〇〇片　五〇〇片　粉末（二五%）一〇瓦　一〇〇瓦　五〇〇瓦　注射液（五%二瓦）五支裝　一〇支裝　五〇支裝

一次一—二片　一日三次食後服用

特靈伯爾

テラポール

第一製藥株式會社

本社　東京市日本橋區江戶橋三丁目
支店　大阪市東區道修町二丁目
出張所　奉天市大和區春日町三番地

瀋陽中國銀行

對外電話號碼如左

一、通　線　（四）二四二一

一、營業專線（四）三二五三

以前通線（四）三四一五及營業線（二）二〇六七業已撤銷

存欵	放欵	匯欵	其他業務
定期活期存欵利息優厚手續便捷	定期活期抵押放欵貼現放欵	電匯信匯國內外各埠均可通匯	進出口押匯代理收付事項

專門風寒救急膏藥

敬啓者本藥專治男女老幼各種風寒腰腿疼痛手足麻木肚腹痛瀉五淋白帶心腹疼痛胃口積食受寒赤白痢疾小便不通驗有神效……

定價每帖大一元小五角

外埠函購郵費寄欵……

漢醫王潤川啓

批發零售

一、蓄音機　諸器一概

一、照像機各種

一、電影機各種

一、高級玩具一概

奉天城內鐘樓南

名古屋

電話（四）三〇七六番

女子謀職良機

日文打字　英文打字　日語　簿記

漢文打字

全部同時教授　限四個月卒業　隨時免試入學　本院代尋職務　食宿均屬方便　立志求學勿疑　現在減費期間

優待外城學生　幸勿錯過良機　附東規章請附郵票二分

省長認可

漢英女子打字學院

地址奉天小大東門裡工部衚衕胡同

請看

患眼疾病者注意

專治……

賜顧

漢醫岳同泰春生堂藥局

保證目睛金丸

德家藥店

奉天市小北邊門外

三井物產株式會社奉天出張所

奉天加茂町二番地三井大樓

經辦品目

機械、五金、鐵道用品、飛行機、其他機械、粉、染料、糖、油、建築材料、木材、品、毛織物、大豆、麻袋、毛料品、食糧、化學品、毛絲、紙、人造絲、火災、海上保險、傷害、火災保險……

所長	2—2329
庶務股	2—3591
勘定股	2—4368
機械股	2—4296 2—2142 2—2307
穀物股	2—2222 2—2550 2—2484
麥粉股	2—9721 2—3155
雜貨股	2—2077 2—2484
礦物股	2—4890
保險股	2—2035
鐵西倉庫	2—4462

亨得利

專售高尚鐘表眼鏡

奉天城內中街

適應症

早衰早老　精力不足　腎虧腰痛　陽痿易洩　精冷精淸　生殖減退　腎子寒涼　手足無力　身體衰弱　勞傷疾病

定價小盒二元

普克德藥行　總發售處奉天城內中街路北

殺菌止痛

敵淋片

新久淋濁白濁抗毒素

適應症　急性淋病慢性淋濁　尿道刺痛小便頻數　婦女白帶尿中便血

定價　小盒三元　大盒五元

外埠函購另加郵費貳角

發行所奉天中街普克德藥行

含幾怪麥精

魚肝油

春夏秋冬四季男女咸宜係選用新鮮魚肝油與麥精……

定價每瓶大二元小一元二角

(明治卅九年十月廿四日第三種郵便物認可)(大同元年七月二十六日第三種郵便物認可)
康德七年三月廿四日 昭和十五年三月廿四日
THE SHENG CHING SHIH PAO
西曆一千九百四十年 陰曆庚辰年二月十六日
(日刊) 星期日
第一萬零七百五十號 (一)

盛京時報

晚晨刊共三大張半

晨刊

本報價目本埠每份每月一圓四角(國幣)
外埠郵費在內每份每月一圓六角(國幣)
零售每份六分(國幣)
廣告費五號字每行十一字一日貳圓(國幣)長期另議
發行人 染谷保藏
編輯人 菊池貞二
印刷人 東光明
發行所 奉天隅田町第九號 盛京時報社
電話 編輯局 營業局 城內直賣所
各埠支社 新京 哈爾濱 大連 大阪

論說

箴商之驟富而驕者 (棄)

語云。『時勢造英雄』。顧時勢遭變。豐殺靡常。不僅英雄可乘機崛起。即閭閻屠沽輩。苟得邊緣湊合之巧。亦可驟然致富。富至顯達。自然躊躇滿志。所謂『時代寵兒』者是也。不觀夫第一次歐戰時乎。滬上顏料商販。白手成家者。比比皆是。其後當北京政府濫發公債之際。前門外珠市口一帶銀號錢莊。投機搗把。半月前尙在莊中執下役。半月後居然腰纏鉅萬鼓腹作富家翁矣。若此輩者。寧非由於時勢所造成耶。適近自中國事變及第二次歐戰勃發以來。當此兩三年間。由於諸般貨物流轉失常關係。上述發財之時機。遂大事向吾滿洲商人懷抱中投來。物價逐月逐日上騰。從不下落。囤集既能拾行。搗把尤堪暴利。炙手可熱。無往不宜。吾奉既爲全國唯一商工都市。得時驟富者流。更屬夥頤沈沈。昔日絲房夥計。今皆一變而爲合名會社經理矣。昔日茶行小使。今皆一變而爲雜貨店老板矣。出二三百金販運膠皮鞋。不期年竟成小康。集四五百金設小肆收買碎鐵。僅歲餘即獲鉅萬。小西關電車路一帶。批發綢緞人絹之商店。密如雨後春筍。各銀行倉庫內。抵押借欵之貨物。到處堆積如山。糧米行情。何止倍蓰。染廠紅利。動輒萬千。餘如蔴袋。洋燭。海菜。紙張。砂糖……等類。凡屬經營之者。莫不驟富。語云。『富貴逼人來』。然何一非由於時勢所造成也乎。

凡人驟富者。鮮能保持其儉樸本色。最易習爲靡逾放縱。矧此輩商人。自幼即執役商店中。缺乏教育。今一旦擁鉅資。自然爲所欲爲。以償其素所私冀而不可得者。於是洋服先加其身。金飾旋繞其指。轟飲飯館中。猜拳譁笑。聲若怒雷。佚遊妓寮間。爭風鬥富。揮金似土。餘如戲園影院球房茶社等娛樂場所。無一處不爲此輩所充滿。其他官民各界人士。因困於物價之高。咸守儉素。故今日市內繁華處所。已儼然成爲商人之世界矣。

不僅此也。若輩揮霍之豪奢。時使人舌撟不下。爲一妓贖身。每出千萬金。在賭場擲注。數百圓直等閒事。甚且恃富而驕。到處現其桀驁傲慢態度矣。即以習見者而言。熱鬧場所中常有若輩作威作福。公共汽車中。常有若輩爭長論短。此皆已往商人所不敢爲且不肯爲者也。前日偶 在鐘樓南某 飯莊就食。見有乍著洋服尙未稱體之富商四。挾兩妓一龜。大聲嬉嘲而至。入座點菜。先聲明『不怕貴』。比終席。計賬得十六圓許。已不能謂便宜矣。不意該商等竟拍案大罵。謂其過廉。且云後將不再來。窺其意。固在市媚於妓。然其驕可想見。及若輩去。聞諸館役云。彼付資時。腰纏纍纍。均百圓券。已往侍達官貴人何啻千百。從未有如是者也。因相與太息者久之。又聞諸友人云。曾於某飯莊見若輩四。衣文而語野。點菜時。因不識菜爲何物。但詢索其價昂者而已。及飯罷。索湯飲。恨無過昂者。館役乃進言曰。銀耳湯每器値八金。爲飲諸。若輩乃詢銀耳爲何物。役告之。又詢有何妙處。役答。性涼能益火。若輩乃拍案趣速來四器。且相顧笑曰。昨宵負兩千餘金。正愁內熱無處消也。上述諸事。使若等聞之。惟有纍欷而已。

語云。『多驕必敗』。林琴南有言。『盛生驕。驕生闇。闇生決』。矧投機不過一時。得意豈可再往。從來剝極必復。盈久必虧。好景尙難恃久。況若輩乘機行倖也乎。故當此盛極生驕之際。予不避苦口之譏。爲文致勸。當知此種致富之道。本爲暫時。難望恒久。及時致富尙易。恒久保守最難。其速歛衛跡。守爾約持盈保泰。始克有終。不然良時一過。徒招悔尤。悖入悖出之諦。共難免哉。

中政會議已決定設置
還都後憲政實施委員會
打破一黨專政除去獨裁

【南京廿三日電】關於國民政府改組還都後、應急速實現之憲政實施問題、及召集國民大會之件、廿二日中政會議、已決議『國民政府、設置還都後憲政實施委員會』、今擬藉憲政實施委員會、準備由軍政期向憲政期移行、以謀打破國民黨之一黨專政、糾合各黨各派而除去蔣介石等獨裁弊害之意思、已明確反映最高政治指導機關中央政治委員會之組織、惟僅此國民政府、尙不能謂爲脫離於軍政期之階段者、賴此次憲政實施委員會之設置、國民大會之召集、及向憲政期移轉問題、始適進於具體化之第一步、

臨時政府雖解消
華北特殊策不變
防共與日華經濟合作愈强烈

【北京廿三日電】最終日之中央政治會議、議決規定對應華北特殊性政治經濟機構之華北政務委員會組織條例、將以二十九日爲期、臨時政府解消、華北政務委員會出現、諸般政治機構、基該條例解消、而從來臨時政府所取之政治經濟及其他全部門政策、在改組同時、不行何等變更、不特此也、即華北方面最大任務之防共、中日經濟合作等項、今後愈益强烈、決不弱其性質、在組織條例已告決定之華北政務委員會施政區域、爲河北、山東、山西三省、但從來政治的經濟的在臨時政府治下三省以外之地方、於中央政府組織同時、不全面的由華北移讓中央、暫以現狀行百般施政、待事態平靜化、始移於中央、又華北唯一通貨之聯銀券、毫不因中央政府之樹立、有所動搖、然華北爲唯一通貨流通、而前記三省以外之臨時政府統治地區、與其他諸政策、亦不急行變更、同樣、暫行流通、將來中央政府設立新中央銀行全華行通貨統一之場合、聯銀在華北亦爲唯一之發券銀行、今後仍繼續業務、以上臨時政府、雖歸於華北政務委員會、宣告發展的解消、但聯銀券不撤出此等地域以外、從而華北三省及以外之地域於使用聯銀券上、毫不動搖、

中政會議寫眞 汪精衛・西尾兩首腦活躍英姿
(上)中政會議第一日告終後、汪精衛氏向記者團發表決意、寫眞爲拍攝於有聲片中之汪氏、(下)於西尾司令官招待出席中央政治會議之議員席上、汪精衛氏致辭(南京電送寫眞)

專重第三國合法權益
板垣總參謀長會見外人記者團談

【南京二十三日電】板垣總參謀長、於廿二日下午、在南京會見在寧之外人記者十七名、闡明軍方對於新政權之立場、美人記者在該會見中曾有所質問曰(上圖板垣)『蔣新政府幹部云、不承認汪精衛氏政府之第三國權益、新中央政府亦不能承認、未審何意?』板垣中將對此陳述云、『新政府十分尊重第三國在華合法的所獲得之權益、』繼復談稱、『重慶政權內人物、倘能共鳴新政府主義、個人參加新政府者、日本軍決不反對、且近衛聲明、呼籲於凡有之同憂具眼之士之前、慫恿協同努力於東亞新秩序之建設、而日本對於調整日滿華關係之政策、置確固基礎於近衛聲明之上、和平爲日本帝國肇國以來之大精神、而此精神、亦具現東亞新秩序之理念者、在近衛聲明中、所謂善隣友好、共同防共、經濟提携三原則、亦發自此精神、決此次戰爭、爲破邪顯正而發、非出於利己之動機、彼關於東亞事態抱先入爲主之偏見、倘不示悔改、自必繼續戰爭、但中日關係須樹於互相信賴之基礎上、而中日兩國國民、爲復活享有之東洋道義、尤不可不相與努力、此際各須注意者、即以和平時之尺度、去度量戰爭本體、且豫言中日和平克復之將來、亦以現在戰爭狀態爲基礎也、

美兒固精

處理地方政府
照舊繼承追加整備

【南京廿三電】中央政府機構及華北政務委員會組織大綱、已於此次中央政治會議正式決定、以明確臨時維新兩既成政權之善後處理、惟關於其他地方政府之處理、以殘留於中央政府成立後、即當此次中央政治會議之際、武漢廣東兩地方、各使傍聽員列席、惟會議完全未觸及地方政權問題、似中央政府爲謀此等既成地方政府、皆照舊繼承而追加整備、關於各省市縣政府之組織、亦爲期不遠、故即應多難時代之合理的改組、頗有實行之期待、

第二次東濟堂
殲滅戰告終了

【某地二十三日電】日軍精銳〇〇部隊、二十一日黃昏已開到殘敵所集結之張家庄附近、處遇一夜後、於二十三日黎明同時爲尋 搜敵兵、更行南下、森田部隊、於上午十時左右、與閆家合南方山地約百五十之敵交戰、敵遺棄屍體十三具、已向南方潰逃、後、日軍 即侵入城、清水、綠川、中熊兩部隊主力、亦於當日下午二時左右在張家口、與約五百之敵遭遇、猛攻後、即將敵擊破、敵棄屍五十具而逃走、又堤 關而部隊、亦先後進至城清水、張家口連結之線、藤克軍之殘敵主力、在此前業已向南方大行山脈潰逃、於是張家口、城南水附近一帶、不見殘敵隻影、完全制壓共產軍、達成所期之目的、第二次東濟堂作戰亦收得甚大戰果而告終、

曹亞範匪
殲滅在即

【通化專電】〇〇部隊發表∥二月二十三日頑强之共匪楊靖宇已化爲死屍、故討伐隊意氣益益軒昂爲期 匪團絕滅 繼續奮鬪、惟最後孔掙之曹亞範有力幹部、橫暴已極、池指導員與部下共同出動、三月二十一日於通化省大荒溝附近、接行奪取通行人糧食而逃走之報、於是〇〇部隊〇〇隊、通化省警察隊甲大隊、二十二日午前二時向之急追、午后一時許和大荒溝、李北方約二公里九二高地、遂爲捕捉而交戰中、恰得於附近行動中之〇〇部隊〇〇隊及通化省警察隊、梁唐兩大隊來援、經一時間半之交戰、終將其殲滅、鹵獲、兵器彈藥多數、而收莫大戰果、因此曹亞範匪所受之打擊甚大、其殲滅亦迫於目前云、

"美不理解事變眞意"
有田外相答辯

【東京二十三日電】有田外相二十三日、在衆議院豫算總會中、答辯如次、日美關係、最近惡化、本人以爲日美兩國間尙有改善此關係之餘地、政府爲此 講求種 種措置、余以爲日美關係之惡化、全由美國不能理解日本對中國事變之眞意、日政府雖努力使之理解、而尙未十分能理解者、不勝遺憾、美國以傳統對華之思想、固不能理解日本立場、但政府仍思盡萬全之努力云云、

維新政府兩部長
決定辭職訪日

【南京二十二日電】維新政府首腦梁行政委員長以下、已決定就任新中央政府之要職、至於此次在新政府未便就任者之現實業部長廉隅、交通部長江洪杰兩氏、一同辭官、豫定於最近訪日、又教育部長顧澄氏、今任命新監察委員、兼南京大學籌備委員會委員長、以資準備創設國立南京大學、此外印鑄局長李宣倜氏、仍繼現職、財政部次長鄒鳳書氏今榮轉江蘇省財政廳長

華北代表
一行離寧

【南京二十三日電】亘三日間歷史的中央政治會議、二十二日在大成功中閉幕、由全華齊集南京之各議員、自汪主席以下、爲備三十日之還都就職典禮、仍留南京、其他人物則暫行離寧、臨時政府代表王克敏氏、爲華北政務委員會接收臨時政府、待二十四日第八次聯合委員會終了後、歸任北京、又蒙古代表陳玉銘氏、二十三日午前八時、自南京搭車赴上海、經青島歸蒙、卓德巴爾札布氏、亦於二十三日午後離寧、經由青島歸蒙、

議決之各條令
施行時期發表

【南京廿三日電】林伯生宣傳部長、廿三日正午、於中央政治會議上、關於議決之各條令施行時期、發表如左、此次中央政治會議、所議決之條令、爲中央政治委員會組織條令及華北政務委員會組織條令兩項、且按中央政治委員會組織條令第十一條所規定之『本條令自決議日起施行』、而於決議之日起發生效力、一方如華北政務委員會組織條令第十二號規定之『本條令、自公布日起施行』、而自政府以命令公布之日起、發生效力、而華北政務委員會、已根據此條令成立、且明爲日之決議者、即『華北政務委員會』應從中央政府之命令、接收臨時政府所辦政務中屬於中央之政務、更準據中央中法令、而速行調整之決議、

日本二千六百年史
24
原著 大川周明
譯著 李雅森

第四章 儒教及中國文明之傳來

不特此點、若更注意檢點此類記事、則彼輩之惡用此迷信、牢强附會、欲不利於皇室而有利於『蘇我氏』之傾向、歷然可見、共屢言日蝕、或是犯月、實以之暗示皇室不祥例如蘇我氏之家僕捕得白雀竟立即稱爲瑞徵、此蓋出之深切計劃、決非無意義也、受蘇我氏嗾使而弑崇峻天皇者、爲稱東漢直駒之中國歸化人子孫、彼竟不憚明言『吾知有蘇我氏、不知有天皇也、』開蘇我氏之惡逆、始自背叛神道而皈依佛教、然吾人以爲使蘇我氏一至於此者、當係儒教之感化與中國歸化人之煽動、縱蘇我氏如何强暴、設有熱心舌人、曉以理論根據、匡正其非望、當不至犯有滔天逆罪、要之、咎在日本權門、幹心中國文明、益以勢力迭增之中國歸化人、與蘇我氏相結、在政治上頓見抬頭、激動亡命儒者之禍心、遂擁惑蘇我氏、執儒教之政治理想、『有德作王主義』、欲擁戴之自掌政權、此蓋蘇我氏三世爲亂之確 然眞相也、是當誅蘇我入鹿於宮中、賜其屍於父蝦夷之時、起而抗皇命者、又皆爲中國之歸化人、日本書紀、傳此時之消息如下、曰、『賜鞍作臣(入鹿)之屍於大臣蝦夷、於是、漢直等、聚眷族擐甲持兵、助大臣以設軍陣』、上此可證全部中國歸化人、實爲蘇我氏叛亂之中堅也、因此、日本乃迫於革新之必要、大化革新、即緣是而斷行者也、

文部大臣賞
授賞畫映決定

據東京電稱、關於演劇電影、音樂等改善委員總會、於廿三日在文部省開始舉行、於映畫法施行後最初之十四年度文部大臣賞、現已決定電影爲日活之『土與兵隊』並『土』及松竹之『殘菊物語』三部與藝術映畫社之文化電影『雪國』共四部、對此已授與左列之賞金、惟『土與兵隊』擇爲最優秀作品、故獨得特賞之榮譽云、

土與兵隊 特賞金一萬圓
土 賞金三千圓
殘菊物語 賞金三千圓
雪國 賞金三千圓

鎮東縣未利用土地整備展限聲明

爲告知事案照本縣土地整備經過一切詳情業於上年十月間分函各縣市旗張貼佈告並登龍江民報且於上年十二月及本年一月間兩次分發地照倘各在案現查尙有未將地照繳到者惟恐遠道不明眞相致失應得權益用經議決特再展期限至本年三月末日爲止凡左列區域各地戶務遵限期速繳照領價勿得再誤爲要特再聲明

記

一開拓整備區域
關寶村 套保村
乂台村 東屏村
吱海村 蓮泡村一部
太平村 董家村一部
二井村 周家・家一村

二繳照期限
自康德七年三月一日 至康德七年三月末日

鎮東縣長 譙金聲

丟失切手聲明

敬啓者三月十號大南店大澤商店開普連三井銀行照付切手一只計A0720號金票27158.40元不意途中遺失當報告三井銀行此切手無論落何人之手作爲廢紙特此登報聲明
城子疃 宜慶東 謹啓

紛失地契聲明

茲價買馬旺大和化壹畝五分坐落敦地街城東區頭道街路南於民國十九年十二月間領得右字第八七六號買契壹紙大同元年六月二十日因避匪亂喪失特登報聲明作廢
東趙姓(滿鐵) 西徐金福 南濠溝(李德) 北道
敦化 姚永昌啓

失照聲明作廢

李金德領名坐落西安縣建安村鑿字一千二百十一號中則地二十一畝一分鑿字一千二百十一號下則地四十七畝五分鑿字一千二百十二號下則地十畝四分五釐坤字四百六十七號下則地十畝坤字八百零六號城則地三十畝地照五張于大同三年一月二十八日被匪搶去此照無論落於何人之手概作廢紙特此登報聲明
西安縣 李金德啟

地照聲明作廢

李金德抵押王臣領名坐落西安縣國圖村離字五三三號城則地一百二十畝遂字九〇五號下則地二十四畝七分同號城則地十五畝三分地照兩張大同三年一月二十八日被匪搶去此照無論落于何人之手概作廢紙
西安縣 李金德啓

尋房啓事

茲有某君欲租一小院落或小洋樓內有清潔房子六七間電燈暖氣浴室廚房俱備爲合宜房租地址不拘如有願意出租者請示知爲幸通信處奉天大北門裡德孚洋行
奉天 德孚洋行啓

重要聲明

逕啓者敝號經理田星五懋及夥辛偉東等因有他就已於三月一號辭退俟後對外一切往來概與敝號無涉特此登報聲明
奉天市瀋陽區一德街五段九三 同聚和 經理 孫東川謹啓

緊要聲明

鄙人等在奉天合資開設天泰泉執事人施雨田劉建國均出頭頂身股六釐因股東糾紛對方聲明劉建國出號北無此事前因張藏等四人抽出身錢股另有中証劉君身錢股未抽照常辦天泰泉業務歸于劉君信用行爲等情鄙等甘負完全責任
奉天大西關天泰泉股東田聚林劉建國同承保義生泳謹啓

懸賞尋人

有友人宋順長者年十九歲住河縣明陽區人也於三月四日在奉天失踪如有知其下落通知者酬謝金二拾圓將本人送還者六拾圓決不失信
明治製菓株式會社奉天支店 張人品啟

失照聲明

領名吉忠托克托財支部照原撥生計地六十五晌坐落九十六號坐落莫旗毅字段博倫東至訥信巴圖西至松海等南至保通等北至春壽於事變當失除呈請旗署補照外登報作廢
管理人 圖慶額

養成所生徒補缺募集

滿洲弘報協會所屬新聞通信記者養成所依養成所記生徒特此公告
一、應募資格 國民高等學校卒業以上並解日語身體强健年齡至廿五歲者
二、試驗課目 日語(二等程度)滿語口頭試問身體檢查
三、試驗期日 三月廿八日午前十時於滿洲弘報協會內施行之
四、提出書類 履歷書(添附像片)出身學校者之成績證明書
五、特典 在學中每月支給手當五拾元(卒業年限壹年)卒業後採用爲記者
右希望者於三月廿八日至午前九時於本所出頭接洽可也
新京中央通四三番地
滿洲弘報協會 新聞通信記者養成所

文化米暴漲民生何堪
行市紊亂由於奸商搗把
其餘日用生活必需品亦均高抬不已

近兩旬以來、百物陡漲、其勢如瀑布傾瀉、不可遏止、就人生三大要素之衣食住言之、除房屋因慌稍漲姑置勿論外、衣食等物、無不高抬不已、其數口之家月間收入數十元者、幾無法維持、如衣服原料布、白花旗、每尺須八角、陰丹士林布每尺則一元有奇、製一大衫、非十數元不爲功、然購之者尤須與商號素有往來、否則雖肯出高價、仍到處碰壁、求之不得也、至於食糧日用等物、連日亦一再暴騰、行市紊亂、安全火柴每包三四角、豆油大行三十元有奇、零賣每斤四角、文化米二號品有售六元三角者、有售六元五角者、且有胆敢索價六元八角者、苞米面每斤一角三四角不等、其爲國人主要食糧之文化米所以暴騰之原因、雖複雜多歧、衆說紛紜、莫衷一是、然其主要原因、蓋因一般銅臭及奸商等搗把壟斷所致、（因此輩慣於搗把者、此際無他貨可搗、故侵入文化米一途）、長此下去、民生前途、誠不堪設想、深望市當局、妥籌善策、以平抑物價、而舒民艱云、

禁止粮穀出境
監視粮棧存貨
省當局爲呼應中央統制令
開主要粮穀協議會

此次經濟部及產業部所發動之主要特產物專管法第八條及產業部令之主要糧穀統制法第十三條之統制令、已於三月廿三日公布實施、奉天省令擬對之即應、而謀促進出貨之緊急措置、廿四日午後一時在興亞會館、招致省下各市縣之各關係者、擧開主要糧穀協議會、聽取市縣之民食不足狀況、粮棧、油房、燒鍋、高粱、包米、粟、主要糧穀在手貨之概價、同時際此統制令之發動、爲期無遺憾、向縣當事者示達、以資民食確保之完璧而奉天省當廿四日之協議會前、爲伴隨公布之應急對策、已曾於兩三日前禁止糧穀向縣外搬出今廿三日更監視粮棧、油房、燒鍋之在手貨、先向各市縣發出右記指令、更關於爾後對策、乃屬於統制令、先勵獎在手貨餘剩數量、賣交統制機關如不照行、則發命令賣交、且他方奉天省雖不强制賣交亦先告竣爲統制機關、對於糧鑾在手貨之管理、故關於此點等、繼續協議、奉天省據此統制令發動、對於省下主要粮棧約三百獎勵賣與乃至發命令、藉此可以充足奉天省近數月間之主要糧穀需要、更由北滿前來之分、亦有期待故省下本年度之民食問題亦將見一度解決之曙光、至於省下糧棧、對於最近公定價格、按百斤常以約三、四圓之高價私相交易既如此、對於賣交、似頗有難色、然省當局斷乎明民食對策之完璧、而持十分愼重之態度云、

奉天明日停止採煖
全國勵行低溫生活收得良果

【新京專電】煤消費節約運動、安東地區已於廿日停止採煖、奉天地區自二十五日、新京地區自三十一日、哈爾濱地區自四月十日、齊齊哈爾地區自四月二十日、海拉爾地區自四月三十日、均按例年提前十五日而順次停止採煖、政府爲使此運動趣旨徹底、力期待節約之萬全、而國民之自覺、實齎預期以上之好結果、事實上亦有自動停止入採煖個所之處、各地區入於採煖停止之一途、實循國策而進者、低溫生活運動、頗符政府之要望云、

對此後煤炭配給
當局開協議會

關於煤之配給、雖餘有種種問題、尙見紛糾不時發現、惟採煖期已將於二十五日告終、日滿商事關於自四月一日以後家庭用煤（炊爨用並浴室用）及營業用煤之配給、應如何對策、使以圓滑、並配給量之査定等之檢討事宜、於二十二日午後一時、由協和會石炭配給組合、市公署、及其他關係機關代表二十餘氏、在日滿商事會議室開配給協議會結果決定根據去秋之査定、執行配給方針、更關於恐今冬期之不足、而對一般家庭及其他之囤買或暗行交易之防止策等、亦遂行具體的協議、午後五時散會、

協和義勇奉公隊
開分隊長會議

奉天協和義勇奉公隊、因基於中央本部本年度運動之方針、對於全面的改組事項有所協議計、當於二十三日午后二時起、在加茂町公會堂會議室內擧開特設分隊長會議、奉天市各區分會長等多數均參與云、

阿根廷訪日經濟使節在奉行動　（上）一行謁北陵後出門時　（下）在博物館參古觀物時

北市場藏垢納污
該管肅清不良分子

成大奉天市塵芥箱之北市場歡樂街、其中淫賣、賭博、小偷等等、藏垢納污、無所不有、誠犯罪之淵源地也、該管北市場警察署、對於取締上、素即致以全力、最近因是非鬥毆、屢見增加、因之該署對於其地之不良分子、斷行徹底的取締、以期塵窟北市場之明朗化云、

郵政生保
設獎金制度
四月一日抽籤

【新京專電】郵政生命保險之第一回抽籤、決於四月一日擧行、原來郵政當局爲促進郵保加入者之關心並理解起見、對於保險自然付給外、以適合滿洲國之特殊民情、復設抽籤式之配當制度、即所謂契約後經過二年以上者、每年抽籤一回、按等級給與保險金額相作比例之獎金此等創設辦法、堪稱世界奇有之保險制度、頃因契約期間、已滿二年、故郵政保險於四月一日、養老保險於十月一日、以抽籤之規約、在官民會同之下於總局施行、然目前爲郵政保險加入者、先臨福音之機會也、至於抽籤方法、按證書番號以一萬號爲一組、取籤號以決之、例如千六百號中獎、即證書番號爲一萬一千六百號、二萬一千六百號、均謂中獎、而尙繼續繳納其保險費者其第二次抽籤權仍爲不失、故同一之契約、可具若干回中獎之可能性、誠爲至善之結構云、

△一等（一組一張）獎保險金額之全額
二等（一組兩張）獎保險金額之半額
三等（一組五十張）獎保險金額百分之十（一成）

華格納德公使
將赴北京視察

【新京專電】華格納德國公使、因休養且爲視察北京方面、已搭二十二日午後六時五十分開之望號車離京云、

優秀司法官
將赴日視察

【新京專電】爲視察先進日本之司法制度並社會情勢、司法部由全滿選拔優秀司法官七名、由司法部横山訓練主事、率領搭四月七日午前八時三十五分由新京開之列車赴日、但一行豫定以約一個月之日程、視察京城、京都、大阪、神戶等處、然後歸國云、

風流劇
女店客僱男店客
夜被本夫堵住

鬪秀華者、一妙齡少女也、年方十七、姿色可人、天性風流、而喜交際、身段窈窕、弱似楊柳、且身受相當教育、頭腦新頴、知識迎合潮流、當其肄業某女校之際、結識一柳姓者、係某機關職員、兩人一見傾心、由戀愛而同居、於城內小南門裡會賢飯店、共度卿卿我我之生活、乃秀華天性放蕩、愛而不堅、廿二日柳某適當値班、去時告以夜將不能歸宿、時雖短短一夜、伊竟空幃難守、喚店役鄭玉良、與伊物色一人伴眠、當經介紹一李姓店客、豈知就寢之後、柳某突然歸來、相見之下、醋性大發、暴毆李某、痛斥店役、一時喧嚷之聲、達於戶外、店中人咸來觀看、幸經魯仲連者出首調停、一場風流劇、始告閉幕云、

全國綠化運動
展開集團的勤勞奉仕
今年置重點於保護整理及防火

【新京專電】爲謀獎勵植樹並愛林思想普及起見、於全滿展開國土綠化之擧國集團的勤勞奉仕、第七回帝政紀念國民勤勞奉仕全國綠化運動實施協議會、二十三日午後三時在協和會中央本部擧開、林野局、市公署、放送局首都本部勤員科等各關係者十數名均參集、結果、關於本年度運動實施、全滿各地共爲紀元二千六百年慶祝事業、編入紀念林之設定等、尤其本年以降不置如例年僅只植樹之重點、而置重點於植栽後之保護整理並山火之防止二點、對於農村地區、獎勵共有林之設定、或表彰功勞者及模範的民間造林家俾促進國林及縣林之造成、市街村落之美化、農村備林之造成、而展開防風林護岸林之造成、及其他全面的綠化猛運動、同時亦藉無線電電影講演之側面運動、以謀趣旨澈底云、

冒充司法科打電話
挾嫌威嚇事敗被執

奉天市大和區十間房二二（番地朝鮮料理店松鶴之管帳人李福星、與十間房大同職業紹介所員金泰信（二四）、曾因料金事項、口角揪打、懷恨在心、因之二十二日午后五時三十分許、對於金泰信、竟以電話威脅曰『速至大和警察署司法係刑事室』、前後凡三次之多、事爲大和署司法係金刑事聞悉、於二十三日逮捕李福星至署、嚴重推究中、

愛馬日行事
擧開商討會

【新京專電】四月七日愛馬之行事商討會、於廿三日午前十時、由關東軍、治安部、馬政局、協和會等廿餘關係者參集假協和會中央本部會議室開會、對於當日之行事如乘馬行進、映畫、講演以及愛馬思想之鼓舞、乘馬競技會國防婦人、女學生等參加方法、其他進行具體的協議云、

文化上一大貢獻
羅振玉氏所藏燉煌古物
今日在國立博物館展覽

羅振玉氏所收藏之燉煌古物、今將於國立博物館公開展覽矣、按燉煌爲甘肅省西北一僻縣、地當洛陽＝西安＝西域之交通要衝、歷漢魏六朝唐六代宋元等各朝、位居東西文化交流之孔道、附近有鳴沙山、其東麓有千佛洞、洞數約五百、壁上均刻有種種壁畫、光緒廿六年（距今約四十年前）、在洞中發現密室、其中藏有古代書畫甚夥、光緒三十三年、匈牙利人斯坦因、法人伯里歐等、身經該地、捆載以去、公表於世、該書爲五世紀至十一世紀各時代文獻、主要爲關於佛教者、有僅知書名無其書者、或有全然不知者、彌足珍貴、內中以漢文書寫者多、間亦有用西藏語、特哥拉語、威易爾語、索哥德語、土耳其語等書寫者、內中、與佛教、儒教、摩尼教、景教、至有關係、在歷史學、言語學、佛教學上、非常値人重視、羅氏所藏、蓋在北京蒐集者也、

因之奉天國立博物館、定於二十四日起至下月十日止、擧行燉煌古物展覽會十日、公開展覽羅振玉氏貯藏之燉煌古文書類、以供一般考古人士參考、而該館在期間中、並不休館對於至館參觀者、發與日滿文之說明云、

感謝良醫

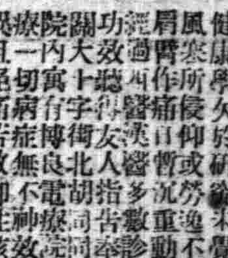

敬啓者敝人張廼禮對於身體健康學欠於研究未覺爲何風寒所侵仰或勞逸不均致肩臂作痛日曾沉重動轉維艱經過西醫多數診治未見功效聽得友人指告奉天大西關大十字街北胡同博良院內寓有博良電療院一切病症無不神效對於異症且免痛苦敝即往該院投法奇治療經李博良院長診治五六次病已全愈院長對患者的注目敝無法可報特登報鳴謝　感謝者奉天西區山嘴子工場張工部　張廼禮

緊要聲明

啓者敝人於康德六年三月間與馬仁銓曲華亭合資開設裕豐慶今因種種關係實行分夥所有馬仁銓曲華亭之股東完全抽清只於以前一切未結事誼歸兩方負担所有內存外欠及一切舖墊貨物概歸敝人承領並加入新股東爲裕豐慶源記此後關於內存外欠及舖墊貨物統歸裕豐慶源記承受於一切未結事誼不與裕豐慶源記相干倘有未結事誼限五日內速來結束過期概不負責特此聲明

聲明人　裕豐慶源記　陳仲韜

恭頌通化省 栗山次長 岸谷廳長 前田主事 之德政

敝村治安未靖討伐頻擧賦役繁重民生疲憊以致去秋收穫力絀幸蒙我省次長岸谷廳長前田主事指揮警官學校生徒糾合地方警署及團體等組成收穫奉仕隊而前田主事櫛風沐雨督率部屬雖胼手胝足一般警士亦均欣然樂從時僅旬餘搬運竣事念大德於無旣有口皆碑謳仁政於永久頌聲載道茲藉報端用申德政庶陽春有脚遍地春風矣

恭頌　濛江縣龍泉嶺村長　李岳青率村民

緊要聲明

敬啓者敝號櫃夥王興文另有高就業於三月拾六日起實行出號此後該個人與任何方面一切交往事宜概與敝號無涉特此鄭重聲明

奉天市大西街四段一三一號　三興膠皮車商會

緊要聲明

敝號李潤亭君另有高就業於一月十九日辞職出號脫離關係此後該個人與任何方面一切交往事宜概與敝號無涉特此鄭重聲明

奉天大西街一段一七三番　裕濟成啓

敝號前股東李興善因已病故其父李傑三於本年一月二十三日將股本並紅利完全抽出又店員李耀宗李子衡亦於同日解僱該三人已與敝號脫離係關敝號仍然辦理買賣電話並股票營業特此聲明

奉天十間房　電話2四八八八　木內銀號公記啓

聲明退股

啓者敝人於康德五年三月間在奉市小北街開設德增新生理今因于匯川另有高就將德增新貨物舖墊販目完全出兌與馬常榮名下經理一切恐未週知特此聲明

出兌人　于匯川
接兌人　馬常榮

奉天慈恩寺傳戒道場

茲本寺定於舊歷二月十五日開堂傳戒至五月初十日戒期圓滿寺內備有清淨戒堂兩所求戒之男女居士分堂居住除分函外相應奉達周知此啓

大南關第四段三三號　奉天慈恩寺　都監 鐵提　住持 省僧　知客 明心　具

退出股本聲明

啓者敝於康德元年六月間與金化民合資在奉天市工業區五馬路開設民業製革廠營業幸未隕越今敝因有別故無意前求故將廠內來往存欠所有舖墊貨物徹底結束淸楚除將資本及應得餘利外其他一切全部兌與金紹武名下嗣後關於民業製革廠將來對於內外來往存欠及錢款事務無論發生任何問題概與敝無涉惟以前在號中使用敝本人名戳同時撤消所有權恐未週知特此登報聲明

右聲明人　金聚五

懸賞尋人

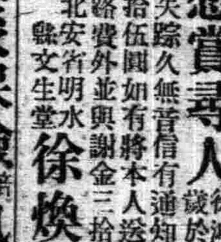

徐鴻儒年拾伍歲於三月間在哈失踪久無音信有通知者賞與謝金拾伍圓如有將本人送還者除往復路費外並與謝金三拾元決不失信

北安省明水縣文生堂　徐煥章啓

嗚謝 大興公司火災保險賠款迅速

敝號於康德六年十一月十一日早三點半鐘因爐火餘燼將地板炎燒幸發覺尙早並蒙職區警察署邪署長親率所屬官警努力撲滅火災未至擴大估計損失三百餘元所幸事前貨物及房屋均由大興公司火災保險部通河代理人孫爵瀾君經手保有火險發生火警當時孫君急親蒞現場援救並監視事務後復經查明損失報請即告大興公司哈分司去後火日即將損失如數賠償如此迅速實所罕見其領之餘特登報端以鳴謝悃復查孫君瀾代辦火災保險業經數年信用素孚手續敏捷凡此多令火災頻發凡欲預防火災損失顧保火險者盍興乎來

通河縣　東興茂

頭痛聖藥　腦新

醫學博士 森田資孝先生考案　帽子牌商標

立止頭痛！靈効如神!!

腦新如遇頭腦疼痛非常難忍時、頭目眩暈神智昏迷時、或讀書過度精神疲倦時及悪醉宿酒未醒時、倘速服腦新可立見奇効、其効若響、服後三分鐘、頓覺頭目爽快神智清新、苦痛若失、有如夜月秋遊能有心曠神怡之妙、此係腦新爲本劑獨具之特長、且雖連續服用、對於腦神經或心臟胃腸等、決無副作用、亦無影響、孕婦服用亦無害

主治：偏正頭痛・頭沉神昏・頭迷眼花・腦筋疲之・宿酒不醒・面神經痛・精神憂鬱・暈船暈車

四包入…二角　七包入…三角　十三包入…五角　二十八包入…一圓　六十三包入…二圓

荒川長太郎合名會社　新京藥品株式會社

營業品目

軍警用服料　協和服用服料　羅紗並其附屬物　滿支毛織物　綿布各種　軍警用品各種　卸小賣部　諸官衙御用達

合名會社 ㊝ 毛織物貨商　隆泰公司

本店　奉天市大和區義光街一段三號　電話長(二)四七二三番
出張所　撫順　大連市山縣通一二〇番　新京東三道街八號　電話長(二)四九四六番

贈券

憑券特價贈送　摩登C字赤美金首飾八種

八大精美摩登首飾特價贈送

本行經售美國精美摩登C字赤美金首飾蜚聲各省久盛名今爲推廣營業以便各界人士試用起見乃不惜負大犧牲在滿洲大贈送每種一盒

1 精美赤金戒指一只　2 怡莫克赤金戒指一只　3 立體白金戒環一只　4 精美赤美金耳環一對　5 赤美金刻花戒指一只　6 玲瓏赤美金平圓戒指一只　7 赤金實石戒指一只　8 鮮艷紅實石耳環一對

（注意）此廣告限期五份　天津市仍照原價

天津特二區牛家台三號　美辰行啓

資生堂　保內新雪花膏

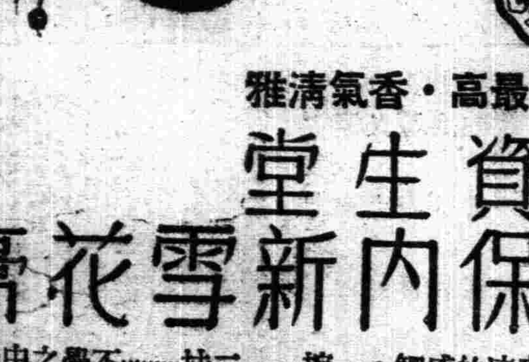

嫩軟·潤滋……美化肌膚的原質

品質最高·香氣清雅

爽涼的感觸·一擦……二抹……不覺之中滲至肌膚裏面·由本質美化肌面·潤强肌膚·防粗整肌·永續的保持艶麗的健康美·薰雅香氣·爲悅惚·只以此一瓶·確得完全的美粧術！女們·洗臉之後·在刮抹上少量其効的確！

東京銀座株式會社資生堂

補血・強壯

近代最進步的補劑
原料珍貴、製法合理 効力卓著

補血滋養强壯劑保利他民、是以牛乳蛋白質爲原料、仿照人體內的消化方法、利用酵素作用、經過最完全的人工消化而成、內含造血素・肥肌素・發育素・活力素・食慾素・荷爾蒙素等諸種重要阿米諾酸、其特徵如下。

一、本劑無需消化、對於胃腸不健及消化不良之人、也得發揮其補劑効力、并且四季咸可服用。

二、本劑得在體內製造新鮮血液、並有肥體豐肌作用。

三、本劑得鼓勵體內細胞、輔助新陳代謝、促進發育、並增進抗病的自然治癒力。

四、本劑得補給體內荷爾蒙的不足。

五、本劑味甘而美、雖婦孺亦喜服用。

本劑因有上述諸種特徵、凡身體虛弱而有滋補之必要者、服之無不合宜、故曰近代最進步的補劑。

保利他民（ポリタミン）

（包裝） 小瓶 一五〇瓦 中瓶 二五〇瓦 大瓶 五〇〇瓦

各大藥房 均有經售

總發行 株式會社 武田長兵衛商店

滿洲總發行 滿洲武田藥品株式會社

奉天市大和區春日町十三號

寫眞

法隆寺壁畫贈呈式

爲祝盟邦日本皇紀二千六百年。我國舉辦幾許慶祝事業。日本原田積善會特播奈良法隆寺壁畫寫眞多幅。寄贈滿洲國大使館。◇…圖即十二日午后三時舉行贈呈式中之阮大使及久田積善會會長。

家政的探討 (1)

（景豪）

主婦爲家庭中的中堅份子。家庭的快樂。家政的得失。以及子女的敎育。經濟的盈虧。全恃乎主婦的賢明與否。主婦旣然如此重要。究竟『怎樣才算是賢明的主婦呢？』我想每個作夫的丈以及在家庭中作主婦的人們。都會想到過這個問題。因爲她們都希望做個賢明的主婦。得到家庭的快樂。可是這個問題和條件。太複雜了。恐怕不祇是她們自己不容易解答。就是她們的丈夫。雖然有高尙學識。和遠大的眼光。對此問題。也不容易有適當的答案。因爲這個問題實在是太複雜了。尤其在現狀下。新舊並列。家庭複雜。譬如說。有些家庭中所謂賢明的標準。是做一手好針線。製的菜可口孝順公婆。敬事丈夫。又必須大門不出。二門不到。不能大聲言笑。隨便說話。這樣才算是賢德。還有些家庭中。卻又希望她能跳舞善交際。能把家庭佈置得潔亮。隨時皆爲時代的前驅者。又有些家庭。做長輩的有一個標準。做丈夫的又另一個標準。甲以爲是者。乙必認爲非。結果使作主婦的。依違不可。啼笑皆非。不知道應該怎樣做法才對。在這些情況之下。要具體的說出『怎樣才算是一個賢明的主婦』實在是件難是。不過我們假使把家庭全體來作一個前提。不把個人特殊的觀念放置其中。那麽這個問題的解答。也就不難。

大槪主婦在家庭中有兩件重要的工作。一是處理家庭的日常事務。二是使家庭中有精神。有生氣。有濃厚家庭的氛圍。前一項工作。雖然依主婦很多的時間。設若沒有主婦。這些工作也可照常進行。可是後一項的工作。雖然不佔主婦什麽時間。但主婦卻是這裏邊的主腦人物。非他支持不可。因爲一個家的組織。可以說全是以主婦爲中心而建立起來的。沒有主婦就不成一個家庭。

現在先說處理家庭的日常事務。主婦們應作的事。

一。對於食物的選擇應當選擇新鮮並且有營養價値的。每天的膳食不應僅製的可口。卻應製做的適當。

二。對於家庭間各個人的衣服等。應有適當的注意。如舊的應換破的應補。以及衣服的質料。應按季節。選耐而合乎衛生的衣服的式樣。應當以身體長寬爲標準。勿使阻礙身體發育：：等。

三。家庭的清潔。要永遠保持。每日應有局部的掃除。一月中至少有兩三次的大掃除。

四。對於小孩的管理和敎育。有特別的注意對於家庭中年長的人和病人。也應有看護的能力。

五。對於家庭的與經濟收支。須特別注意不祇不應浪費金錢。而對於正當支出。也應有詳細的計畫。最合理的方法。就是實行家庭的預算和決算。一方面使經濟的出入得到平衡。一方面使生活可得平均安發展。但是也不能太吝嗇。使正當的用途受拘束。

六。使家庭日常生活有秩序。主婦的工作時候。和休息時候。也應有預定的計畫。按計畫行事。在工作計畫中。傭僕們的工作。也可包括在內。使家庭的工作有大的效率。和良好的秩序。

（未完）

神寧雜俎

本間和卿先生原著

內科秘錄 189

（客亭譯）

初起在小腹之正中。不偏於左右。其大如鷄卵。及漸大如南瓜。或有如西瓜者。如靈樞所云似懷胎之日大月長。發於少壯者。尤易發育。見之有比臨月之腹大者。多爲正圓而不扁平。不楕圓。亦不成凹凸磊砢。按之微可向左右運轉。亦可浮沈。向上部推之使上時。似覺陰戶釣上。向下部推之使下時。似覺陰戶脹出。月信以時下。無寒熱疼痛等證。唯小便比尋常覺頻而已。或尤爲浮凸而易於運轉。若剖開時似覺容易取出。

治法。宜通氣利水之劑。可與以烏苓通氣湯。或加味胃苓湯。暫且禁止其增長肥胖。若誤與以攻下之劑。或以針灸相攻時。則有大害。在初診時雖見似大病。因本爲癩疝之類。故不可漫然着手。任其捨置時。則無害於生命。又至老時。則漸漸減少而小者也。

婦人在少腹有一塊或二塊。或圓或長。突兀而隨時隱顯。按之微可移動。若行經時。則腰腹急痛。有終身不妊娠者。雖似腸覃。然其因自異。不可誤混。是亦年老經斷時。疼痛去而塊亦小者也。宜與以當歸芍藥散。

歷朝詩學史 【129】

（范旭生）

西使兪送孟學士南遊。

地道巴陵北　天山弱水東。相看萬餘里共倚一征蓬。零雨悲王粲。清尊別孔融。徘徊閒夜鶴。悵望待秋鴻。骨肉胡秦外。風塵關塞中。唯餘劍鋒在。耿耿氣成虹。

駱賓王義烏人。七歲能屬文。武后時授臨海丞。棄官而去。及徐敬業舉兵。署爲府屬。爲敬業傳檄天下。斥武后罪。后始讀其檄。但嬉笑。至一抔之土未乾六尺之孤誰託。矍然曰。宰相安得失此人。敬業敗伏誅（或傳其亡命於西湖靈隱寺爲浮屠。與宋之問聯句。有滄海浙江之句云云。與伏誅之說。未知孰是）。賓王之帝京篇。以五七言錯綜鋪排。如兩京三都。而風流醞冶活潑生動。且富於音節之美。鏗鏘可歌頗爲後人所推重。以篇幅過長。茲不錄。

在獄詠蟬。

西陸蟬聲唱。南冠客思侵。那堪玄鬢影。來對白頭吟。露重飛難進。風多響易沈。無人信高潔。誰爲表予心。

此四人雖同爲一時詩壇之傑。而各異其面目。王有天才而數奇。楊有俗氣而苛傲。盧則厭世之情熾。駱則功名之心盛。各異其性行。異其境遇。從而表現於詩者。亦因之不同焉。

評四傑詩。最早者爲杜甫。其戲爲六絕句之二云。『王楊盧駱當時體。輕薄爲文哂未休。爾曹身與名俱滅。不廢江河萬古流』。之三云。『縱使王楊操翰墨。劣於漢魏近風騷。龍文虎脊皆君馭。歷塊過都見爾曹』。輕薄爲文者。指當時批評四傑之人也。其意蓋謂王楊之詩。即劣於漢魏。而能江河萬古者。以其近於風騷也。況其上薄風騷。而又不劣於漢魏者乎。峴傭說詩曰。『王楊盧駱四家體。詞意婉麗。音節鏗鏘。猶紹六朝遺派。蒼深渾厚之氣。固未有也』。陸時雍詩鏡總話評之曰。『王勃高華。楊烱雄厚。照鄰清藻。賓王坦易。子安其最傑乎。調入初唐。時帶六朝錦色。』總之。四傑之中。才思淸奇者王勃。人物純潔者盧照鄰也。至若楊駱二人。不免一種慣用之辭。楊好疊古人姓名。故世呼曰點鬼簿。駱好以數字屬對。故世呼曰算博士。以視王盧二人。則瞠乎後矣。

閒話小品文

（牧君）

小品文的取材。較任何都容易。最合資格者莫如草木蟲魚一類渺小的事務。因爲這是一般高樓文學家。廣場演說家不値一談的事。在亞力山大斯密絲『小品文作法』一文中說。『小品文作家不會缺乏材料的。日常生活已經很足用倘若以爲枯燥而不稱心。那不妨翻開人世六千年的歷史。　出其愉快的。認眞的幽默。……耳聞目見者。均是一篇萌芽中的小品文……比如今天我看一個窮人的棺材被別人隨便（沒有儀丈）的抬走。這在我看來。與皇帝的出葬。同樣是好材料。……我的思潮亂走亂躍像播播着銀旋的一輛梃車。……』由此看來。小品文的材料可以隨時隨地找取。這是對於作家（以至我們這種文丐）一種便利的。

小品文在一般正人君子們看來。似乎是打哈哈—說笑話。（有些小品文作家也這樣想）。所以幽默的成份自然包含很多。因此才被人輕視。但作者們純乎沒有正襟危坐談與理講禮法的氣派。只是淡淡的告述。他們內心不會故意拿腔做勢的準備。

材料是渺小的。作法是笨拙的。味道是淡淡的：：。這樣無價値的東西何以也打入文學的篋裏。不傲爛柿子丟開牠？那是心理學家的事。鄉人要喝一杯茶！

小品文有些地方最能帶出地方色彩。比如牛頓『地心吸引力』的發見。是在一個夏天的晚上。在英格蘭的一處花園裏。他看家一顆蘋果從樹上落到地……。這一種風格的小品文眞是大有詩味也。又比如近幾十年來成爲獨立一派的智堂老人。有些文章裏常提他的故鄉（紹興）。『吃茶』一文中說到五香油醃豆腐乾。眞能使人幻想到江南時有的小賣挑子……也可看出小品文是如何了。

兒童的護衛

（雨三）

感冒是萬病之源。爲保持兒童的健康。應從預防感冒作起。兒童的身體。大半部很健康。往往因爲家長的太神經過敏。給他們穿上很多的衣服。或關在太暖和的屋子裡。致收到相反的效果。這種現像。在我國是數見不鮮的。現在介紹幾種預防感冒的方法。以供做家長的參考。

（甲）乾布摩擦。現在天方冷。涼水摩擦有點行不通。最好是用乾布摩擦方。在睡覺前。起牀後。由家長自己領導兒童一塊舉行。至於嬰兒。應在換尿布時。或洗澡時給他摩擦。

（乙）小穿衣服。早晚天氣雖然較涼。在晌午兒童不斷玩耍時。應給他小穿衣服。出汗馬上給他拭去。晚間也不可給他多蓋被窩。枕邊應備下乾手巾。隨時給他拭汗。常常洗浴。貼身的衣服。絕不可用毛織品。應用綿製物。日光浴。空氣浴。步行操場。跳繩等都不可間斷。

（丙）食營養物。多食營養物。增加體內熱度對兒童的健康最有關係。凡動物性的脂肪。魚肉。豆。野菜。牛乳。肝油等應該多給他們吃。一般容易染感冒病的兒童。大半都是偏食者。在這春瘟盛行的時候。應該對於兒童的衞生。特別注意！

夜

（浩浩）

淡月。
潰不破烏雲。
流星。
輕掠着一道微光。
（轉瞬間就逝去了呵！）
—似未會看見地。
母親給孩子們唱着催眠曲
聽不到苦力們的夯聲。
寂寞。
空虛。
幻成夢的世界！
（都無言底睡了呵！）
貓頭鷹的怪笑。
被劃破了
—這沉悶的寂寥！

諸子要述

（續）（安逸）

四。法家者流。蓋出於理官。
五。名家者流。蓋出於禮官。
六。墨家者流。蓋出於淸廟之守。
七。從橫家者流。蓋出於行人之官。
八。雜家者流。蓋出於議官。
九。農家者流。蓋出於農稷之官。
十。小說家者流。蓋出於稗官。

諸子百家。綜合其大體。凡此十家。十家之中小說家。或不預。則稱爲九流。故有九流十家之名。

隋書經籍志諸子。其中更詳察各家之學官。爲周官中之某官。至此更爲詳盡矣。至於淮南子要略謂學術起於救時之弊。其他如荀子之非十二子。韓非之顯學。皆與諸子評論有密切關聯者也。

至各家書籍。流存現今者。儒家之書。雖間有眞僞而存者不尠。老莊之學有老子莊二書傳於世。陰陽家書亡。唯曆書似爲陰陽家所流傳者。其他如淮南子時則訓。呂氏春秋十二紀及禮記月令。爲散見於各書者。雜家之書。有呂氏春秋偏近於陰陽家。淮南子則偏近於道家。尸子一書係尸佼所作。乃後人輯佚而成者小說家之書。蓋僞書也。農家書亡惟孟子許行章中尙存片斷。墨家書籍。僅存墨子一書。其他如禽滑釐等人之書概亡。法家書籍。則有韓非子愼子。商子。愼子商子。其中眞僞莫辯管子一書。亦眞僞相間。名家之書。則有公孫龍子尹文子墨子之經上經下。及荀子之正名篇是也。

別離

（葆仁）

『別離』這是多麽一個令人驚惕的字句啊。多少人間的悲劇。都是由這兩個字造成。所謂『黯然銷魂者唯別而已矣』。僅僅由這幾個字已經將別離的苦衷完全刻劃出來了。『寄語西河堤畔柳。安排青眼送行人』。雖然生平我最怕別離的滋味。但是又怎能夠免去呢。最近僅僅二十幾天的功夫。我卻嘗遍了世間一切別離的悲哀。

相處數年的同學。同窗共硯。賞奇析疑。過着安靜的生活。何等消遙自在。但是爲了寒假的歸省不得不毅然別了。一切而踏上歸途。感情素篤的同學一旦相別。形單影隻。天各一方。又怎能不生留戀之感呢？我還隱隱的記得在臨別的剎那。『祝你一路平安』。『前途珍重』的聲調。眞使我感激得流出淚來。爲了免去看離人的臉。頭也不回的便登上了車。但在日記中卻發見了這樣的兩句話。

數載知音。陽關在即怎能無動於衷？
驪歌唱罷。東西分袂何時重與聯襟？

回到家庭之後。天倫的樂趣。倒很能掩飾了別離的悲哀。聊其是新婚妻子的安慰。更使我遺忘了一切的痛苦。一對伉儷情濃的夫婦。兩情繾綣。互傾心腹。這樣甜蜜的生活。又怎能不吸引住了我一顆跳動的心。但是好景不長。轉瞬間學校開學了。雖然家庭是那樣値得留戀。但爲了自己的前途。又不得不復返母校。在整理東西的當兒。她不禁嘆了一口氣說。『恨離別之無情。悔當初之相聚』。雖然僅僅的幾個字。但卻使我爲之悵惘了！

年紀邁老的母親。叮嚀的囑咐着。也眞使我感到慈愛的偉大。在別離熟稔的家門時。我看到她的一根一根的白髮。我感覺家鄉每一個微小的東西。都値得眷戀。我想再多逗留一分鐘。甚至一秒鐘。但事實已不可能了

經了幾次的推卻。結果妻仍然送我到車站。『送君千里終須別』。我雖然這樣催促着她回去。但她仍然伴着我一直到車開的時候。臨別她倣着李淸照的詞句說。『這回去也縱百唱陽關也無計留汝。』雖然態度是那樣的瀟洒。但是那淚珠卻早已從眼睛中奪出了！『回去吧！到那邊來信。』說到此頭也不回的登了車。

在旅途我盤算着僅僅二十幾天的功夫。卻別離了摯誠的同學。慈愛的母。親熱戀着的妻。想到韶華的無情眞不禁爲之慨然了。但是想到了又要把晤別後的同學心神很快的又爲之復原

『沒有別離不知相聚的可貴』。也許人生總是這樣曲線的前途。亦未可知？

論語經文複出之研究 (3)

（梅誠）

二則。子罕『子見齊衰者冕衣裳者與瞽者見之雖少必作過之必趨』。鄉黨『子見齊衰者雖狎必變見冕者與瞽者雖褻必以貌』。三則八佾。『子入太廟每事問或曰孰謂鄹人之子知禮乎入太廟每事問子聞之曰是禮也』。鄉黨。『入太廟每事問』。四則。子路。『子貢問曰鄉人皆好之何如子曰未可也不如鄉人之善者好之其不善者惡之』。衞靈公。『子曰衆惡之必察焉衆好之必察焉』。五則。里仁。『子曰不患無位患所以立不患莫己知求爲可知也』。憲問。『子曰不患人之不己知患其不能也』。衞靈公。『子曰君子病無能焉不病人之不己知也』。六則。子路。『子曰君子泰而不驕小人驕而不泰』又。『子曰君子和而不同小人同而不和』。爲政。『子曰君子周而不比小人比而不周』。

北京時婚喪禮拾話 (六)

（儒丐）

點主的大賓。依慣例是不能聘請司法及行政大員的。軍人更不成了。最合式的是翰林出身的淸貴大員。位望極隆。而又沒有生殺之權。那是最好沒有了。實官以學政一類的官最爲相當。至不及也須有一榜。或鄉耆紳士。

聘請大賓。一句話就成的。當然不大合式。所以必得物色適任者。求人介紹。有錢有勢的。甚至指名捉將。非某人不可。於是金錢請託。四出運動。只圖謝大賓一項。有出數萬金毫無吝色者。其他附帶花消。如打公館。備辦執事。聘請襄禮之人。種種繁費。不一而足。人但知點主是件應行之事。若不自量自己能力。妄事效顰。則鮮有不失敗者。

『子游問喪具。夫子曰。稱家之有亡。子游曰。有亡惡乎齊。夫子曰。有。毋過禮。苟亡矣。斂首足形。還葬。縣官而封。人豈有非之者哉』。

這一節文字。見於禮記檀弓。喪具就是一切送終之禮。自衣衾棺槨。以及棚槓。執事。鼓樂。點主。禮祭什麽的。都在內了。有亡之亡。即是無之古字。毋等於勿。縣即是懸字。子游問喪葬之禮節。怎樣才算對呢。孔子說。按照家當大小。有錢的和沒錢的。不能同日而語。子游又問。那末有錢的和沒錢的。由那里能取齊呢。孔子說。有錢的不可過禮。任意揮霍。那更不行呵。若是當眞沒有錢的話。斂之棺中。還葬於土。就讓沒有碑。用繩子把棺懸起。送入墓內。然後封之以土。難道說還有人敢非笑嗎。古人以碑繫棺而窆。貧者不能樹碑。所以說懸棺而封。孔子之意。謂孝子之孝。在能葬其親。其他都是末節。然則有錢的過禮。沒錢的勉強效尤。全是不對的。

東郊訪古記 156

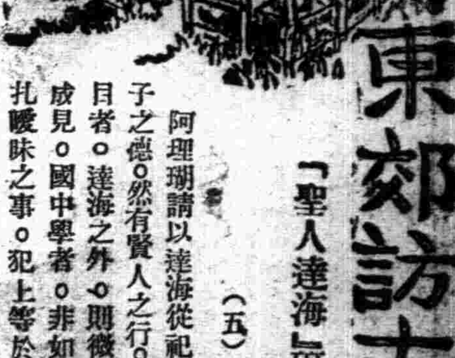

「聖人達海」研究及其墓碑舊址之見聞

（小天）

（五）清聖祖與達海墓碑

阿理瑚請以達海從祀聖廟。因滿洲父老早已羣推其爲聖人。雖無孔子之德。然有賢人之行。滿洲人未入關前。至死成一學者。未易書生面目者。達海之外。則微其人。故必欲其從祀孔子也。韓菼殆忸於漢人成見。國中學者。非如顏回之賢。無得而從祀之。且達海昔有宮女納扎曖昧之事。犯上等於罪人。入廟一議。力持不可。聖祖終爲韓言所動。而罷阿氏之請。此固達海歿後四十年來之一大不幸。然達海乃蒞學事家譯書能手。而以滿漢文字立功當時。死亦無憾。吾人第知其爲一才人。足爲楷模。從祀聖廟與否。初未減少自來之敬仰也。惟聖祖之於達海。自韓菼進言後。愛重追慕之情。已逐漸低薄。讀韓菼不識愛新民族文字學術之大。未計盛京舊臣建國興滿之功。不亦可乎。實則達海即入聖廟。亦屬勉强。聖祖若爲紀念前功。褒其爲人。則建碑之外。爲之立祠。享香百世。亦非不當。較之太宗時代座垣大東關堂子廟之附祀鄧佐。尤爲堂皇而可觀矣。

還鄉記

（續）（弗克）

因爲她的話說得快。又太興奮。並且她距我的坐位很遠。所以我只能聽她那强硬的燥音。看她那十足的表情。卻辯不淸晰她的每一句話是什麽。不過我也約略曉得一點她是爲着什麽錢頭的够當。她說話的對象是一個中年〃落魄紳士〃模樣的男人。那人並不如老太婆的—他只很平板的。不具抗意的。在斷續的微動着嘴唇。也在說着話。音極低。除他附近的人是更聽不見的。老太婆也許是感覺到她自己的臉上已有着周圍那樣多的局外人的眼箭！她於是像得了嚮應的勝利一般。調成了强罵。她一邊說着。眼光也向周圍的觀衆答了回射禮。又好像是更進一層去討他們的共鳴一般。當然衆人裏也有好事奉承的老哥。也把唇舌動了動。自然是順合着她嘍！

（未完）

壩外春風

（雁操）

我雖在這條堤上蹓過幾次。但從未理會它引延到那裡。也更不曾注意過它是從那裡引延來的。

好容易盼來的一個禮拜。幸而是好天。我從這條堤的某部分步起。吹着口笛。和河水平行着輕快的走下去。

是那位少奶奶用她白羽翎的扇子。搧給我這溫醇而又清涼的風？我把這風深深吸了一口。放其餘的。刮過我鬆懈的臉或衣襟。飄向太空。

太陽的光——也許是熱。把我熔化了！不得不坐下去。且躺下了！

枕在一堆土塊上。眼望着碧藍的天。手也撫着乾枯的草。突然。我發見一枝新綠的草芽。我不忍把它拔起。而在它的周圍繞上一圈新土又是一陣溫醇淸涼的風。我又深深吸它一口假如。它能永久溫醇的淸涼的。我也永久吸它。寧肯吸死在這裡。

—投自奉七高

放送話劇「現代青年」

演出　奉天青年劇團
編劇　一帆
導演　漫聲普響黛楓
演出日期　三月二四日

劇中人　出演者
張維民　張　榮
其父　瑞　琛
其母　雪　瑩
淑媛　白　丹
慧玉　胡　瑛

梗槪—『思想不健全』。『知識不充分』。以及『國民性的自私自利』。在這種種弱點支配之下。國人對於『國防』。多半抱着『不干己事』的觀念。即或了解。也只是當它爲次要

當於愛國思想的熱血靑年張維民。雖是公司裡的小職員。但他曾受過高等敎育。他感到了國事的重大。於是他發了『自願入武』的念頭使決心辭退公司裡職務

當他說明他要入營的那一天。不啻給與全家人一個霹靂的震駭。全家人除掉他父親對他同情而外。他的臥病的慈母。他可愛的妹妹。都是滿含痛淚的不忍放開他去。尤其是他的曾經受過相當敎育的賢妻淑媛。對他的舉動。不但百分之百的不贊同。而且對他發了一些什麽『家重於國』之類的不通之論。這時間。『熱血』與『痛淚』。發生了絕大的衝突。但熱血終於戰勝了痛淚。於是維民不顧一切地。決心要達成他的使命。

當他要起身的時候。他的臥病的慈母。已入夢鄉。他的妻（淑媛）與妹。慧玉。已入廚房去作飯。他已不能遲延下去。於是他空着肚皮抱着滿腔熱誠。儘向他的父親道了一聲『再見吧』。遂即匆匆地奔向他所希望的地方去了。

無線電

放送節目

三月二十四日（星期日）

午前

七、〇〇（新京）國歌
八、〇〇（新京）清晨音樂（1）序曲『舊加爾之洞窟』米透爾遜作曲（2）組曲『曉拔那』（3）春之歌米送爾遜作曲（4）紡紗歌同
八、二〇（新奉）氣象
九、三〇（奉天）兒童時間奉天市公立義光國民學校A名人故事『華盛頓』唐文山B小笑話『狐狸和駱駝』劉餘慶C唱歌（1）奉天市歌（2）曉鐘（3）迎春曲（4）陽春小曲（5）姊妹兄弟（6）月亮走（7）故鄉（8）滿洲帝國國民歌
一〇、〇〇（新京）聖典講義日本的教育制度（一）民生部教育司趙鏡誠
一〇、三〇（奉天）趣味講話談淸初之八股文袁常恩

午後

〇、〇一（新奉）新聞
〇、三〇（大連）平谷調大鼓秦英征西劉俊海
一、〇〇（奉天）樹子過關探母奉天商業倶樂部
四、四〇（新奉）新聞
六、〇〇（大連）兒童時間▲科學小話▲飛行機物語原作匡作非（文協推薦作品）王春昇
六、二五（奉天）唱片舊劇宇宙鋒孟廣亭
七、三〇（奉天）時事演藝『現代青年』奉天青年劇團編劇曼君導演之君
八、〇〇（哈爾濱）輕音樂（1）何日君再來（2）歌西班牙娘（3）雨之上海哈爾濱放送樂園指揮馬基諾
八、二〇（齊齊哈爾）相聲『八大吉祥』謝天榮
八、五〇（奉天）舊劇南天門奉天放送國劇研究部
九、四〇（新京）評詞洪武劍俠圖張青山
一〇、〇一（新京）新聞　氣象
一〇、二〇（新京）蒙古語時間
一〇、三〇（哈爾濱）歌曲（1）秋江憶別（2）千里吻伊人（3）南島傍晚哈爾濱沙爾歌曲團歌者久明指揮劉阮石

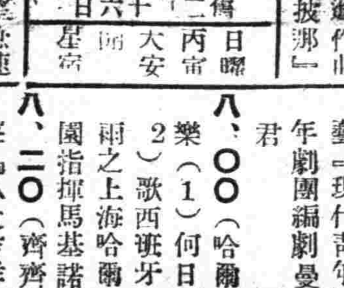

三月廿四日　（三碧）二月十六日
日曜　丙寅　大安　[illegible]　星宿

▲一白之人、如望急速之發展、反招蹉跌、東坤艮吉▲二黑之人、隆運之日、諸事大吉、但忌口舌凶、巽坤丙吉▲三碧之人、雖無奇利、但能如尋常勢作、可有長足進步乾丙壬吉▲四綠之人、勿借人之力唯熱心守自己限度勉勵、乾艮壬吉▲五黃之人、雖然匱乏、然能工作一時、可大富裕、東西丙吉▲六白之人、飲食進退、俱宜愼重、守中不偏大吉、艮乙酉吉▲七赤之人、愈抗衡愈有逆運光顧、巽坤乾吉▲八白之人、以實力而爲之、縱被視爲雜事、亦亨通矣、丙丁酉吉▲九紫之人、勿急於目前之小利、宜立遠大之志吉、酉艮丙吉

代郵

張問尹先生鑒。敝報文藝版。因取公開態度。故向無筆潤諸希朗照爲荷。此覆。（編輯局啓）

將開全國省長會議 興安東省提出議案

【札蘭屯】自廿六日起、三日間、在新京開催之全國省長會議、由興安東省提出之議案計左記二件、

一、關於強化充實興安振興三年計畫之件、

關於在興安省之各部門之整備發揚即擬本年度實施、然其內容、因尚貧弱、故待左記諸條件詳察後再行擴充強化、

二、關於警察官增員之件

本省面積尨大、然取締警察官寥寥、因之對於今後開拓政策、森林開發其他省重要諸問題之圓滿遂行上警察官之增員、誠爲緊急之需要、

中央陸軍學校 來昌視查地形

【昌圖】中央陸軍學校於本日（二十二日）上午派遣教官○名、學員○名、來昌視查地形地物、並向紅頂山大營聯絡、以便將來作實地戰鬥、教練計畫云、

禮教主任出張

【北鎮】縣公署教育股禮教主任李冠林、茲於月之十八日、出張鮑屯閭家甸子、藏藏偻等村、實施寺廟調查、暨對於該該村保存節孝褒揚者、是否正確、加以糾查云、

期農產物增產 樹立灌溉計畫

本年度豫算經費壹百二十萬圓

【承德】熱河省農林科當局今以農產物增產、地力更生對策之本年度百十萬圓之豫算、樹立灌溉計畫、且在二萬五千二百陌之耕地、實施井、水車、河川引水等尤對棉花、煙草之增產、特加注意、茲將其具體的內容列左、

一、棉花爲增大從來之三千三百陌之栽培面積爲九千陌計、故設備約三千個之井、水車、並本年度增收約一千三百五十萬斤、計二百五十萬圓、

二、煙草爲增大去年度二百七十陌之栽培面積爲千二百陌計、故施設約一千個之井、水車本年度增收約千二百七十五萬斤、價格七十萬圓、

三、爲增大其他一般作物之陸稻、小麥、蔬菜等之耕作面積爲三萬六千六百二十八陌計、故計畫灌溉施設三千六百六十個、

（日本）紀元二千六百年 擴大實施慶祝事業

濱省慶祝委會決定慶祝行事

【哈爾濱】濱江省公署慶祝委員會、爲擴大慶祝友邦日本紀元二千六百年紀念、日前特召開會議慶祝事項、決定各般行事如左、

一、一德一心展覽會、
慶祝運動會巡迴講演會、
二、慶祝防空展覽會、學藝會、
三、慶祝大會
四、懸賞徵文學生雄辯會功勞表彰、
五、健康優良學童審查會、自轉車都市對抗競技大會選手派遣、以上五項中、最後一項、由大北新報及午報負責主辦、所以現在積極開始準備中、關於健康優良學童之審查手權、亦希望一般運動健希望全市學童、踴躍參加、同時自轉車競技大會的選將多數參加關於報名事項日內發表云云、

又日本移民、預定於明年度在西口入殖百戶、以資開發鑛產資源云、

金融社改興農 舉行閉廳式

【蓋平】金融合作社自開辦以來、日日趨發展、現已設有分社三處、貸款之踴躍、可想見矣、現因奉到省令、由四月一日、實行與農事合作社歸併、改爲興農合作社、日昨舉行閉廳典禮、關係者均行參加、由馬場理事報告、以往經過、未來設施並述及康德七年度、貸出之款、已達二百七十餘萬圓、則成績之優良、殊出意外之想像云、

奉公隊分期訓練

【西安】西安縣西安街長李旭滄、副街長顧崎未按照規定將西安街區各分隊組織確立於三月十八日起分期訓練、場所在南門裡青年訓練所內、分期訓練至三月二十七日練完竣、於三月二十八日行閱兵訓練並指導行事云

縣長率屬舉行 神武天皇慰靈祭

【西豐】縣長袁慶澤、副縣長小田貢、率屬官及各界等、於月之念一日午前十一時、舉行神武天皇慰靈典祭各儀式外、官民放假、懸旗恭誌典禮、而重友邦皇靈聖儀云、

金融社小農貸 歛募特別社員

【蓋平】金融合作社、對于農村之救濟資助力謀普及、以前所貸之款均係占有財產階級之社員、或信用或抵押、而一般小作農之耕作資金、亦不免緊迫、今爲普及援助起見、將施小農貸金、已通知各街村、依照去年辦法、仍是結合團體、五人至十人爲一組、於本月二十五日以前報到爲限、以便處理進行放貸云、

國婦慰問討伐隊 特獻慰問袋一萬二千個

【通化】上月廿三日、多年爲匪首之楊靖宇、業已告斃、如滿軍警討伐隊爲期殲滅殘匪計、故復繼續最後的活動、同時通化國防婦人會當局、爲慰問此等討伐隊計、故此次與諸女學校生徒共同製作慰問袋一萬二千、以便向討伐隊發送云、

慣賊原福昌已 被王刑事捕獲

【營口】近日以來市內偷盜事件連續發生、警察雖積極捕捉搜查、但仍不能宵小絕跡、警察廳司法科當局爲確保閭閻之安謐、會傳諭市民對自家屋宅之戒備應特別加以注意以免被害、而達成一家無事全市安寧之目的、同時該科各刑事更努力活動俾資防犯之徹底、茲者於昨日午後四時頃、刑事王啓昌氏正執行檢索勤務之際、於市內南本街派出所門前、發現舉止不審之滿男一名、因其行動頗多可疑之點、於是遂對加以盤檢、結果據其言語支離、認爲有檢束之必要、當即將其逮捕解廳、經詢問之下、據供該名原福昌現年三十一歲營口當地五台子人、自幼即遊手好閑不務正業、習得高貴惡技乃出入市內各商舖白手獲財、經我手作之案已不克勝數、今番惡貫滿盈身陷法網、將不免飽嘗鐵窗風味、據聞與前日被小車行派出所檢擧之窃盜兇嫌實與尚有共犯行爲、目下正嚴重取調其犯行中云、

本溪煤鐵公司 定期開株主會

【本溪湖】煤鐵公司、第六回定時株主總會、預定三月三十日、午後二時、在公司會議室內開催、總會應議重要事件如下、一、財產目錄、貸借對照表及損益計算書承認之件、一、康德六年下期利益金處分案承認之件、一、監事島岡亮太郎、同張維垣兩氏期滿了、改選監事之件云

通化省署施行 病虫害防除週

【通化】通化省公署當局、自二十日起、亘十五日間、在省下各縣（除長白、濛江、撫松三縣）施行春季病虫害防除週間、主要者實施種子之消毒等、以期病虫害之絕滅云、

山口屬官榮轉 官民熱烈歡送

【長白】本縣屬官山口竣三氏、於昨年八月、由通化省公署、調轉本縣以來、對於縣政、無不競競業業、是事求實、且又內則和睦同僚、外則善事交際、茲奉省令、榮轉柳河縣、同人聞訊之下、頗有依戀不捨之概、於本月八日、由惠山驛搭車、就赴任之途、是日、縣署縣長以下同人、及日滿各機關首領、齊集縣立病院門前、而歡送云、

海城縣教育科 配佈教授資料

【海城】縣教育當局現由民生部教育司發到滿語算術教授資料若干部、現已出縣、按全境每校一本實施配佈矣、

爲達成協和之眞諦 各縣將採用鮮系官吏

濱江省公署强化各縣人事陣容

【哈爾濱】濱江省公署當局、爲達成協和之眞諦起見、積極强化省下之人事陣容、因此擬在延壽縣之街村、開始採用鮮系官吏、特定於三月二十四日、舉行第一回採用試驗云云、

招集煉瓦業開會

【阜新】警察廳保安股、爲整頓煉瓦業併指示方針起見、於本月廿四日午前十時、招集管下、日滿煉瓦業者、前來該廳開會、藉資指示一切云、

滿有營子麵粉 未分民衆不滿

【阜新】滿有營子農事交易場、於古曆年底、由城內領去面粉若干袋、未悉因何未配給、致惹民衆公忿、故公推石士營子村分會代表武修禮、前來協議會質詢、將來如何處理容訪再誌、

新稔祭莊嚴執行

【開原】新稔五穀靈登之開原新稔祭、於十七日午前十時、在開原神社迎幣帛供進使進入社殿、神職之修祓、祝詞奏上後、鎮田供進使祭文奏上後、約四十分莊嚴裏終了、

勇士遺骨莅新 舉行村葬式

【新台子】於三月十四日、汪勇士恩林、遺骨抵新、經本街警察署長、陳從瀧、村長趙褒等、均到站台迎接、當將遺骨供於紅卍字會、查汪勇士、係鐵嶺縣大鮑家崗子人、現年廿二歲、於康德三年、自願應募、在三江省第一軍管區、充陸軍步兵少士、平素以報國衛民爲懷、屢立戰功、前於戰場負傷、赴病院療養、不意傷勢沉重、天不假年、歿於病院、經軍區長官派員護送遺骨抵新後、陳署長、趙村長奉當局令、擇於月之十八日、舉行村葬式、假模範學校爲會場、是日鐵嶺汪縣長、派行政科長代表、及警務科長、教育科長、財務科長、外有警察廳劉警尉、並各村長、及本街士紳、均到會場、另備道士經超度、藉慰英靈、名垂千古、而汪勇士雖死猶生矣、

吉省土地委員會 於省署會議室開催

【吉林】吉林省土地委員會、廿一日午前十時、在省第二會議室、開催實施協議關於、永吉、九臺、長春、懷德等四縣之一切事項、出席者除委員長關省長、委員植田次長、民土、木、開拓各廳長、稅務監督署長、商工公會副會頭、臨時委員各縣長、副縣長等外、尚有地政總局篠原副局長、相良事務官亦均參加云、

爲防止天花蔓延 春季定期種痘

【遼陽】市公署保健衛生科、爲防止天花蔓延起見、乃佈告市民、務於指定日期場所、前往種痘、其規定辦法如左、一、定期要種痘者第一期出生後一年以內尚未受種痘者、雖已受種痘而不善感者、第二期、玖年五歲者、第三期、現年十二者（但日本爲現年十歲者）、受其應受種痘、二、其他尚未受過種痘一同者、三、一般希望者、種痘後並指定適宜日期實施檢痘、以考查施行之成績云云、

縣招村長開會

【台安】縣公署、正副縣長、及蘇庶務科長、爲進行村務起見、於本月二十二日、招集各村長、來縣會議、關於村政、及修墻修道、募兵勞工、村稅等各事、均詳加討論、至下午四時、始行散會云

構內販賣者 物價限期具報

【開原】開豐鐵道株式會社、茲參照站界內販賣人須知第二條之規定、『務以滿足旅客需要爲宗旨、勿因利薄而不售、尤不准投機高價』、令站長及車隊長、於本月末日以前、調查、其物品價額、切實具報云、

縣公署煙政股 募集禁煙歌詞

【遼陽】縣公署烟政股依左記應募規定募集歌詞、一、關能表現禁烟忠想之歌詞並使民衆能易瞭解易唱、一、應募歌詞必須自作、如根據已往之舊例、及抄襲詞絕不採取、一、截止日期、三月卅一日、一、如遠隔之地務於三月三十一日以前郵寄有郵政局日期印者認爲有效、一、當選發表、五月上旬在新聞紙上發表、一、賞金、一等（一名）一〇〇元、二等（一名）五〇元、三等（一名）三〇元、選外佳外十名五元、

又發生交通事故 電車摔傷乘客

送至醫院救治生命危篤

【哈爾濱】哈爾濱交通會社所屬第一系統電車、於二十日午前十時許、由馬家溝向道裡警察街駕駛中、因乘客擁擠、車抵弘報會館下坡速度如飛之際、有一乘客呂德森忽將車門擠開、當即摔於車下、司機見肇禍、遂將車停止、結果呂某被摔重傷、後經警察當局及交通會社責任者赶到現場、將受傷乘客送市立醫院應急救治、生命危險云云、

爲防產權糾紛 縣令村長辦理

【本溪】縣長關慶現氏、爲防止人民產權發生糾葛起見、關於不動產取得所有權立契、特規定左記各項、通令管下各街村長遵照辦理、一、取得不動產所立之契約、其金額數量年月日、不得塗改、二、如將契紙塡錯或署名人印鑑不符時、可使其另行購買、簿記之、未塡註年月之日契約、各街村長愼勿予以加蓋村章及官印云、

電燈一部昏暗

【蓋平】本邑電燈、自歸國營後、成績優良、極稱完美、惟近來城內、大德元胡同、一部電綫不知因何發生障碍、連絡該線之電燈、均昏昏沉沉、不放晶瑩之光、未悉所犯何病、望負責者速加修理驅除黑暗、早現光明云、

哈市立育兒院 將遷移馬家溝

【哈爾濱】道外十九道街江沿哈爾濱市立育兒院、現在收容孤苦無依兒童約九十餘名、因位置於江岸靠船地附近、不但聲音嘈雜、且地勢潮濕、與兒童教育及衛生上頗有相當妨碍、故有急遷轉必要、因此市公署當局計劃結果、以馬家溝爲中心、選擇適當家屋中、以待家屋找妥、時積極擴張該院、以便增進兒童之各種愛物精神、設置農園及養雞、養兎養豚場等、在市中以行販賣、一方於冬季期間、傳習各種手藝、並新設日語、珠算、簿記、手工科等、以施特殊職業之教育、該院之擴充頗堪期待云云、

魏所長盡職被害 孫德山父子行兇

【拜泉】本縣屬境安居村警察派出所所長魏雲鵬警尉補、爲人正直、辦事認眞、於月之十二日、因所管利字三甲十四井、李家屯農民孫德山、以募兵關係、陰使人在縣城東昇旅館、將該所戶口調查簿窃至家中、（概欲私改年齡、希圖幸免、挑兵之故）事機不密、被所偵知、遂派鄉兵往傳、詎料該民抗不服傳、而魏所長一時震怒、親帶警長段永芳及村公所司計薛景韜、一同到孫德山家中、向其索討戶口調查簿、而孫德山堅不承認、暗集子侄志才、志文、志功、志韜、志學等父子六人、出其不意、一齊動手、將魏所長身帶之手槍、及警刀一併奪去、孫德山即用尖刀先對司計薛景韜猛刺、正中臨部、幸懷有手摺一本、未能刺入、僅將衣服扎透、遂猛狂奔逃出、呼號喊救、及居鄉赶到、而魏警尉補、身受數處傷痕、當時畢命、警長段永芳、亦身負重傷、雖未殞命、亦很危險、（現送醫院治療、能否痊愈、尚難預料）孫德山令家族一體逃避、自赴區檢廳投案、旋於次日、有警長孫連文、在尚義村王姓家、將兇犯志才捕獲、其餘在逃各犯、現經當局大撒警網、厳行訪拿、務期弋獲、爲止、本縣縣長藥公、副縣長、森田公、姑念該所長、因公殞命、情殊可憫、故擇于本月十五日、辦理慰靈大祭、並追升進級警尉、資恩俸三年、一示獎勵、屆時全城各機關、各法團首領齊集、吊唁、共隆盛況、頗難言喻、若魏所長之死、可謂死有餘榮、然此次雖殺身之禍、亦係魏氏門中餘孽所感、藉孫逆之暴行、至此滅門之殃、豈非數耶、究竟此案如何結局、尚在偵察之中云、

牛莊觀音寺 將在家皈戒

【海城】牛莊觀音禪寺、爲使人心向善、皈依佛門計、擬訂於舊曆二月十九日、至廿一日（三日間）聘請海城保安寺、果西大法師、升座傳授在家三皈五戒、及菩薩戒、聞刻已散佈傳單俾衆週知云

阜新市訓練防空

【阜新】處此非常時局下、且防空一項、亦例成應有之工作、刻本市經阜新市公署、對於防空、加緊訓練、以謀全市商民皆徹底明瞭防空知識云、

對喜扎嘎爾旗 綜合監察終了

園山次長談

【扎蘭屯】園山興安東省次長、於十六日對喜扎嘎爾旗之綜合的監察、業告終了、因之、立即經奉天、釜山前赴東京、至於監察結果、概爲良好、該氏、關於對該旗之省之方針、談述如次、

該地、位興安嶺之南端西部連接一部外蒙、誠軍事上重要地域也、依此次之監察、故對該處之一切情形、已得充分之悉知、首以交通論之、此際雖無鐵道以外之施設、但於今年度中、即擬完成扎蘭屯、索倫道路、蓋此、實爲貫東省之心臟部之主要幹綫路也、又布特哈、喜扎嘎爾之兩旗、將來預定實施各種開拓民之入殖、亦爲與當地人之多大福祉也、沿白溫線、近旗之西端、有南興安、該地前會使用電燈、飲食店凡四十餘處、極呈活況、然僅三四年之久、即完全化歸廢墟矣、此實由森林之移動之所致也、因此、今後決定根據定住策、對入旗者、皆使之營農業、關於蒙古移民、在草根台有百戶、今年擬將五十戶入殖於旗內、

燕京風光

莽漢娶得嬌妻 無憐香惜玉情

前門外刷子市、住戶馮鄧氏年六十八歲、山東德縣人、生有一女、名秀貞年十六歲、母女度日艱難、經人爲媒、將秀貞許給天橋西溝旁、尙鞋人張鳳德年三十歲爲妻、於上年臘月間迎娶過門、秀貞身體幼弱、張某在壯年、又無惜玉憐香之意、並對其妻夜無虛夕、秀貞不堪此蹂躪、乃加拒絕、張某遂百般向其妻虐待、於本月初二日、馮鄧氏接其女歸寧、翌日張接妻返回、秀貞因恐懼不肯隨返、旋張即去、至昨日張某又往接其妻、秀貞一時情急、吞服海洛英一元、自殺後毒發翻滾、馮鄧氏至該管鳴警、控告張某、經警將秀貞送醫後一併帶區成訟云、

牟家井臭溝內 發慘死移屍案

天橋東壇根、牟家井臭溝內、棄屍慘案、有東單牌樓二條、住戶秦成祥、年五十多歲河南人、以庸工爲業、妻王氏、年五十一歲、秦有一弟名秦成印、年四十八歲、作工爲生、日前出門未歸、於昨日晨、秦成祥見報載、被害者之年齡、及所着衣服等、與其弟所着衣服相同、伊夫妻即前往認明、確係伊弟、秦夫妻撫屍大哭不止、請求官方嚴緝兇犯、以雪其弟之寃、遂領屍抬往外三區界、放生池地方掩埋、外五區分局於昨日又獲嫌疑犯數名、現正嚴訊中云、

被撞墮胎成訟

東直門內鍋合大門、住戶謝壽泉、年五十四歲、豐潤縣人、業古玩行、年將花甲乏嗣、在去年秋間、遂納得一妾、名崔淑蘭年、（十七歲）宛平縣人、後淑蘭身懷有孕、謝氏對崔身體更加重視、院鄰住有尤德祥之十二歲通縣人、在某汽車行服務、會有野犬偷食尤之饅頭、尤怒極打犬、致將崔淑蘭撞倒、次日墮胎、謝大怒與尤爭以成訟、法院刑庭、昨日審理云、

轆轆眼岔驚馳 老婦摔傷殞命

左安門外朱公墳村、住戶曹何氏、年五十九歲、子女各一、子名曹春山、年二十五歲、女二十一歲、嫁與小莊村、住戶羅永福爲妻、前日羅曹氏、將分娩、羅派其弟羅永祿套大車接曹何氏、行至途間轆轆眼岔驚馳、致將曹何氏顛撞於車下、震傷內部、逾時身死、曹春山痛乃母慘亡、遂具狀在地方法院、將羅永祿控告云、

賭婦一戰敗北 被夫砍落二指

京南養馬營村、住戶陳福年三十五歲大興縣人、賣洋貨爲生、妻徐氏年二十六歲、素好賭錢、前陣徐氏、將其夫積蓄買洋貨八十四元、悉數賭輸、日前補欲拿錢買貨、始知存款皆無、怒極揄砂揪打、陳瑞竟用刀、將徐氏、二指砍斷、疼極暈倒、後經警將陳捕獲、解送地方法院、受傷人送協和醫院醫治云、

因童養媳歸寧 親家對簿公庭

安定門外西上坡、住戶楊雙氏、年三十九歲、有女名桂子、年十三歲、去年經鄰人周郭氏、年四十一歲作媒、將楊雙氏之女、許配阜城門外營房、孟文祥之子爲童養媳、使彩禮一百元、遂令孟姓將桂子接去、至今年正月間、桂子乘間回娘家居住、不願再回孟家、孟某與周郭氏成訟、法院刑庭、昨日下午開庭審理云、

魯省教育廳計劃 恢復各縣敎育

分令臨沂等六縣調查舊有學校狀況

【濟南】本省各縣中等學校、旣附屬小學等、因受事變影響、多致停頓、迄今二年、仍未恢復、致使一般大好青年因而失學、良深浩歎、山東教育廳長郝書暄氏、自到任以來、早已鑒及於此、前以治安關係、心與力違、現在治安鞏固、新政明朗、且又値興亞運動時期、正宜及時努力、俾莘莘學子、皆有求學機會、以期邁進興亞大業、所有各縣原有學校、經該廳調查如左、臨沂前省立臨沂鄉師及附小又省立臨沂中學、惠民前省立惠民鄉師及附小又省立惠民中學、菏澤前省立第二建設研究院及省立菏澤中學、聊城前省立師範及附小又省立聊城中學、臨清前省立臨清中學、滋陽前省立簡易鄉師及附小、計以上六縣、特訓令各縣署、將各該校現在詳細狀況、迅派委員、切實調查具報、擬於最短期內計劃恢復、茲將該訓令原文照錄如左、爲令遵事查本省自事變以來、百廢待舉、敎育方面、尤關重要、現在新政推行、進展極速、各地秩序、日臻安謐、興學立敎實爲當務之急、該縣舊有前省立中等學校、所有事變後、校舍是否完整、器具有無損失、以及圖書儀器、標本、收存及損壞情形、均應切實調查、以圖恢復、除分令外、合亟令仰該知事、迅即派員、詳細查明具覆、以憑核辦、此令云

謀都市企劃邁進 買地皮建官房

【蓋平】本邑城西地勢寬廣、風景絕佳、北負岳山、林巒幽美、南帶清河、碧流蜿蜒、西近滿鐵、交通便利、接壤葉林、綠蔭籠簇、誠一天然良好都市之佳境也、自開闢以來、節節進展、各官廳建設、遷往以作先驅之例、市場繁榮、新興益濃、縣當局爲積極擴展計、擬行收買縣署北部山坡以南地皮、以爲建築官房之用、現正與各關係地主屢經會議、參考價格磋商進行云、

縣署啓用新印

【五常】本縣縣公署、自新縣制實施以後、仍沿用從前『五常縣公署』之舊印、似有未合、特於日前、呈請刊發、似昭鄭重、茲於本日奉濱江省頒到『五常縣印』之新印一顆、當即敬謹啓用云、

營林署購汽車

【五常】當縣營林署、本年度順應國策之要請、既加緊伐採、且積極備林、茲爲擴充事業期無遺憾計、乃於日昨購到載重自動車壹輛、以利公務云、

不堪丈夫毆罵 希圖自縊未遂

【北京】崇文門外、高廟三十八號住戶韓炳文、年四十六歲、其妻曹氏、年亦相若、夫妻結縭二十年、情尚和睦、韓某素嗜杯中物、時於醉後向妻尋釁爭吵、該氏諸般耐忍不於計較、並於相當時間婉向勸解少飲酒、韓亦甚以爲然、惟於飲酒後則不顧一切、日久夫妻感情便日見惡劣、曹氏因時遭夫之毆打深恨所遇不良、近且窮於家計困難、心中憂鬱成疾、糾纏於床第間、益爲困苦、韓某仍不關念夫妻之情、不時詬罵、該氏旣感臥病之苦、復被夫辱罵、故萌不生之念、旋於前日下午十時許、乘韓某尚未返家之際、竟在屋中將布帶繫於門坎之上、伸頭自縊、意圖一死、移時始經隔壁住戶程姓婦聞聲大爲驚異、奔往視之始悉該氏自縊尋死、當嗚大喊隣人奔來救下云、

百物貴民慌恐

【鐵嶺】自春節以後、百物又見缺乏、且昂騰不已、近來聊以民食之秫米、文化米、包米面等、均有飛騰之勢、市民聞訊、爭先買積、性慌之至、希當局宣設法維持云、

春丁祀孔誌盛

【長白】本年三月十五日、爲春季上丁祀孔之佳辰、本縣循例舉行祀孔典禮、事前由縣署教育股務兩股、合同準備一切、是日早八時鐘、由縣長主祭並各與祭人員參列之下而開始舉行隆重之祀典云

THE SCREEN 影海餘瀋

泰山口中的影星健美術

約翰韋斯摩勒。是一位身長六尺四寸。體重一九〇磅的運動家。他最擅長的游泳。曾經獲得世界運動會的游泳冠軍。他會對人說。『好萊塢的女影星。一天比一天的健美起來。其主要的原因是運動。她們差不多每人都有一種特殊的運動。習之既久。於是氣色好了。眼珠有神。身體也更加健美起來。』他並且舉了許多例。說。『瓊克勞馥』勤於運動。很有恒心。她對跳舞和游泳都有相當的心得。珍妮麥唐納是網球全羽毛球的好手。茂娜洛埃不僅是游泳家。並且頭得一手好羽毛球。羅琳洛珊兒和蓓蒂黛維絲是騎馬專家。……』最後。韋斯摩勒又說『我不是美容博士。可是我知道運動的價值。它能够使好萊塢的女影星更加健美起來。』

古裝新片 刺秦王

藝華公司新片『刺秦王』係嚴幼祥親任導演處女作。劇作人葉恭亦爲從事編劇處女作。主角路明則爲脫離上海赴港前之最後一片。荆軻一角。由王元龍担任。

觀世音

上海新壇第一部佛教片『觀世音』近已開拍。舉行觀音廟開光典禮。藝華公司對此甚爲重視。除恭請聖仙寺高僧持松法師親臨主持外。到有開蘭亭閻炯之黃漪之等。藝華全體職員並列隊拍攝新聞片。新人紫薇及主角張翠紅等則穿灰色袈裟虔誠禮拜。

漢高祖 亦將搬上鏡頭

『孔夫子』導演費穆及張翼等。近對於話劇亦頗感到興趣。聞已組成『中國劇社』。第一個戲預定爲『漢高祖』。劇本由費穆之弟費泰執筆。將來亦將搬上鏡頭云

若原春江的近照

若原春江爲日本東寶公司的新人。共明朗怜殊屬罕見。乃一健康的興亞姑娘也。在奈川旅社樂其暖國之春圖其近照也。

秀蘭鄧波兒

十歲的秀蘭鄧波兒。拍完了文藝五彩片『青鳥』後她父母就正式送她入學了—這在秀蘭鄧波兒的生活方面。應該說是一個絕大的轉變。過去。她的教育都是由她母親及家庭女教師所教授的而現在。她的父母喬治和吉特拉華把她送進了另一個新環境中。在那裏。她和許多同年齡的女孩們一同讀書。一共遊玩。秀蘭鄧波兒所進的學校。是好萊塢皮佛萊山下的私立西湖女童學校洛杉磯出名的貴族小學。離開她的家只要步行數分鐘就到。她目前已是七年級生。讀的功課包括了跳舞。美術。唱歌和另外幾種基本課程。而在下一年中。她還得學習烹飪。縫紉以及一個女主婦所必須懂得的技能。這些功課都是她母親考慮好久才決定選讀的。的確。秀蘭鄧波兒和以前是不同了。每逢星期六日兩天在家休息或在攝影場上有暇時。就練習打絨綫衣。西湖女童學校的校長拉格娜女士說。『秀蘭眞是個聰明的孩子。聖歌。唱了二遍。就背得出了』。或者。秀蘭鄧波兒今後上銀幕的機會要減少了。但影迷們都希望她能繼續地拍電影。

好萊塢五彩影片益將減少

自三原色五彩影片發明而後。彩片攝製又獲一進步。過去幾年好萊塢影片大量攝製。以作營業上的競爭。惟據好萊塢最近消息。在未來一年中。三原色彩爲了攝製成本昂貴。各公司將普遍減少。在一九四零年底之前。彩片一時還不致減少。

新進影人于曉虹談話

『情海航程』的拍製。給予滿映圈子內外的人以極大衝動。一般關心滿洲文化的人。對於滿映是素來都懷着相當的期待。更有一個可使人注目的事。在本片裡水江導演特別選拔了一位新的影人大連市代表小姐于曉虹。

在本片往大連。奉天等處拍攝外景時。這位新影人也雜在同伴群裡滿懷着興奮的心情。勇躍的踏上了藝術的征途眞的！從這時候起始。于小姐就本格的成爲了電影圈中的一員。

沒有不期望着她處女鏡頭的成功。終于。她姍姍的同到新京。當歸來後有人會詢及她初上鏡頭的感想。下面便是她的一段談話。

『這一次往大連。奉天處拍攝情海航程的外景。是我初次在攝影機前工作。當軋軋的拍照機聲傳進了我的耳鼓時。整個的心是完全被恐懼所襲擊。舉動自然是有些慌張。不過經過聰明的導演指正以後。一顆動盪的心。也漸次平靜下來。這樣我順利的完成了我的工作。

在本片中。我的場面並不算多。當然僅以此微少的經驗。是談不到心得兩字。不過由於這僅有的工作。更增加了我對於電影的興趣。我此後將更努力的工作下去。爲了開拓我滿洲的影壇。我將把我這弱小的微力。不吝惜的供獻出來。』

德星 魏力費吉的近照

魏力。費吉……本是一位男子漢。但他的唇。眼等處。始終與人一種輕妙感。爽快一點說。竟有點女兒態。總而言之。在陰氣森然的德國電影界。他可說是一個明朗的人物了。

"李阿毛與東方朔"

吳村自導演『王寶釧』後。即回到國華公司籌備新作『蘇三艷史』。原定上月中旬開拍。旋以吳君忽患喉症。入寶隆醫院醫治。遂暫行擱淺。茲悉吳已全部痊愈出院。『蘇三艷史』已於昨日開拍。又國華另一新作『李阿毛與東方朔』已繼『亂世英雄』完成了。

美總統羅斯福提議 拍製『哥倫布』

美國有一個時期。却是盛行歷史影片。好萊塢的八大公司。曾以全力搜集歷史故事。拍攝影片。一方面固然是迎合觀衆的心理。同時假使一方面以某國歷史作題材而攝成的影片。倘使有發揚某國偉大處的地方。照例該國要撥出巨額獎金給公司。爲了兩方面皆能得到利益。所以每一個製片商。曾一度耗盡了不知多少心血化在歷史影片上面。一九三七年後。電影事業突然有個轉變。觀衆的眼光都集中在戰事和歌舞片上。歷史影片就喪失了固有的地位然而有幾個導演因爲劇本的限制。也時時有拍攝歷史片的餘音。猶如最近公映的大概有『十字軍英雄記』『玫瑰戰爭』『拿破崙血戰史』『夏伯陽』『叛艦喋血記』『亮烈傳』『雙城記』『太陽的故事』『薄命情淚』等片。這都是歷史影片不朽的作品。一時賣座的驚人。確實已超過任何性質的影片。而且在世界各國。同樣地都受着驚業的蘊藏。所以好萊塢有許多導演。仍舊堅持主張增加拍攝歷史影片。可是爲了製片商眼光的淺弱。現在在世界影壇上保持拍攝歷史片的祗有大導演劉別謙一個人了。

從美國機關報路易士銀花雜誌上。最近發表了一段新聞。就是總統羅斯福將請大導演劉別謙担任。攝一部哥倫布發現新大陸的影片。現美總統已核准撥給二百萬美金的攝製費。倘使導演成績能得到優越的結果另有一百萬美金的獎金。當然在美總統的聘請之下。那有不答應的呢。可是米高梅和派拉蒙公司因爲在客秋季。將請劉別謙演兩部歷史片。因此爲了本身營業計。聞已向美政府請求該片拍攝時間。以五個月爲限。預料大致不會發生問題。可以順利地解決了。不過最近拍攝歷史片人材的缺乏已是無可異議的事實。因此在簽訂合同的時候。附帶拖上了埃洛爾林和菲特立馬區兩人。也加入酬金每人都是三十萬美金。據說關於埃洛爾林和菲特兩人自己的公司裏。也能够各應讓他們到外面去攝片。大概開始攝製的日期。就在最近期間吧。

尹隋輔·白玫 在『如花美眷』中的一個表情

南旅

（宋來）

在北方正落過第二次大雪。是一個寒冷的夜裡。

我同欣賞着刺骨的冷風。踏着深厚的雪。在寬城子近郊漫步。我告訴了他說。

『不久我將起身南行了。』

我們時常在談話裡遺樣表示過青年人要勇敢不要在安逸中沉落下去因此決我定了南行。欣將要東渡。

一日的夜晚。從哈爾濱開來的一趟急行列車載着我南行了。我感到旅行的孤獨。而且更深刻的感到別離的愁苦。一顆寂寞的心。竟像沉落在黑暗的深淵中了。

黑夜里。沿路沒有一點光亮。我轉到什麼地方去呢？惘然這樣自問我的意志。如同失迷了方向一樣苦惱着。

忽忽地。車已經不知走出了多少里路。思想無憑依的在腦海裡飄蕩搖搖。

過了一個夜。一個早晨。車到了大連。我盲然地。直看着每個旅客都都走下去了。自己像被一個力量逼迫着也提起行囊。下了車箱。走出站臺冷風吹醒我的意識。告訴我說『到碼頭去』。

這裡的市街。房屋。行人……雖並不和我熟悉的地方有大的差異。一切然而我感到陌生。一切陌生啊。現在我是客人了。

途中遇到一個中年人他說也要到青島去。我歡喜地一同跟他進了三等船艙。我說。

『現在我們是一個船上的人了』

定好了席位我來到甲板上。在眼前展開的是一幅極其遼濶的海水圖我看見了海。我是第一回看見海啊！海水並不是黑的呢。綠極了！

「情海航程」外景隊在各地活躍

水江龍一導演的情海航程。自開拍以來。進行頗爲順利。目下。正遠征奉天。大連。積極趕拍外景。外景隊日前自新京乘特別快車亞細亞南行。立即開始車內撮影。是素琴。（季燕芬扮）與王世寬（徐聰扮）的快樂旅行的鏡頭。小李子和徐聰都快快活活的作着戲。轟動了全車的旅客。一齊趕來應援。水江導演喊着『預備』的聲音。清朗響亮。撮影成績極好。一過外景隊出發新京時。殘雪遍地。但是。一過四平街奉天便漸漸形影全無了。結氷半載的江水滾滾亂動着。報告着春之消息。矗立在曠野上的樹木也放青了。車窗外飄動着蒙古的沙漠風。車是愈近目的地大連了。於是小李子嬌聲喊道。

『海。前面就是藍色海呀！』

『奉天小姐』廣那娜的近照

保羅茂尼與『人海冤魂』

『人海冤魂』是一齣家庭大悲劇。但是這悲劇是一種潛伏性的而不是暴露的。所以。它或許不及『寒夜琴挑』那樣容易激動觀衆。可是在另一方面。那些枝枝節節的畫面。正是處處在暴露那家庭悲劇的原因。看到保羅茂尼的孩子在浴缸中唱着那支歌的時候。在感動之外。或許也能使每一個觀衆回憶到這悲劇造成的原因。及反省到自己。

夫婦間的不睦。有的是表面的。有的是潛伏的。愛德門戈亭在日常生活中告訴我們保羅茂尼和他妻子之間的感情是怎樣？他的愛護琴白蘭芮又怎樣？他沒有浪費一個畫面。而將這許多累積的原因。到一個適當的時候暴發起來。祗要我們並不感到沉悶就是他成功的地方。

保羅茂尼在這個戲中告訴我們他實在是一個全能的演員。琴白蘭芮及飾保羅妻子的蒂羅蘭洛勃蓀也都稱滿。

獨裁者 卓別麟曾與范朋克合作

『獨裁者』是卓別麟近作范朋克亦爲合作者之一。時常互相商討該片內容。此次范朋克猝然死去。不但使卓氏失去一位好朋友。也失了一個幫手。據卓氏語人。該片須再經八個月始可完全拍竣。擔任該片重要角色之賈克奧凱。近正致力於此項拍攝工作。故對於雷電華公司聘請拍一音樂滑稽片的要求。已加婉拒。

銀·潮

北平李麗於化粧一道特別重視。特聘美容專家司徒氏爲長年顧問。每月檢查三次。修容一次。復佐以美容藥品香料及珠粉鷄蛋等營養補品。此等化粧功夫。足可與好萊塢之大明星。互相匹敵。

×

據說李麗的丈夫名叫林更新。是一個比唐季珊更要壞的壞蛋。

×

劉繼群在世時喜擊網球常做義務表演。

×

滿映新聞片

第七十三報滿語版目錄

一、國軍退伍軍人的『就職與榮歸』（新京）

二、時事片片 1春丁祭孔（新京） 2軍用犬訓練（福岡）

三、豆稈纖維出現（開原）

四、歐洲大戰第十七報 1海戰準備（德國） 2武功赫赫的潛水艇（德國） 3新銳機製造（英國） 4印度兵赴歐（法國）

錄音。三月二十一日完成。三月二十六日上映。三月二十七日。

琴述羅吉絲提出離異

▲控劉亞理斯遺棄

著名電影明星琴述羅吉絲與其夫劉亞理斯。自一九三六年分居後。今已提出離異。而控其夫遺棄。按琴述羅吉絲係與茀雷亞斯泰連續合演舞蹈片而成名者。

點滴

陳燕燕呼大胖子殷秀岑爲『金剛』。呼其子爲『金剛之子』。二者皆係美國常片之傑出片名。

×

卜萬蒼以前是攝影師。

×

馬徐維邦頂上的姓是他舅父的。

×

鳴謝新京株式會社東北商行賠款迅速

敬啓者敝號日前因北隣失愼映及敝號意將貨物舖墊燒損殆盡幸事前曾在東北商行投保火險六仟元整肇事後當即通知該行在案旋蒙該行派員蒞場勘驗當場解決即按損失程度如數賠賞癸而該商行信用之卓著手續之敏捷誠非他社所能匹比實深令人欽佩之亟敝號頓欵之餘感激莫銘謹籍報端聊表謝悃並爲各投保者作以介紹焉

普蘭店豐榮街 振東號謹啓

丟失証券作廢

敝號於昨（二十日）持有東省倉庫五三八二號証券一枚（計月童兒棉布拾件已提出五件尚餘五件）因起貨當時不愼遺失除向該倉庫及各銀行通知外故特登報聲明嗣對該券無論落任何人之手概失效力倘有拾者送來謝以國幣壹百元以資報酬特此

合名會社 裕源商店啓

緊要聲明

敝號於本月十日停止營業凡一切內部及對外存欠均歸復興商店繼承辦理而經理人楊座廉及其股東双方結算清楚只于該人在外私挪浮借等與敝無涉特此聲明

奉天市瀋陽區小什街三段二六號 復興洋行

緊要聲明

啓者查敝號經理周武生因有高就於一月二十九日辭出俟後本埠外埠各川往友號對於周君有債權務及其他一切事項敝號概不負責至於運盛周記之圖章作廢恐未週知特此聲明

奉天一馬路大街 運盛瓦斯工廠啓

失照作廢

土地坐落 扶餘縣八家村潘家窩堡屯
面積 拾貳晌六畝一分
四至 東西至道 南至傅姓北至道
照號 清字三二四〇六號
領照年月 民國九年三月十五日
右者不愼遺失除向縣署請發新照外舊照作廢

唐功謹啓

市房出售

坐落保安壁華豐大街路南市瓦平房十數間地基六分九厘一併出售如有買者請至小南關上頭路東德盛東粮店院內方宅面議可也

唯一出品 青絲水烟發現

本廠不惜巨資聘請優良名師採選地道上等原料以電力製造滋味芬芳清香適口初創伊始頗受各界贊美凡蒙光顧認明建船商標爲記庶不致誤

營口市太康區地利街 建昌青絲烟製造廠 經理人 王子建謹啟 長電話九一三番

農用品大量普及

本所爲謀農民便利起見本社根據農業宗旨特在奉天市設立出張所聯辦農業事宜如蒙不棄尙望源源惠顧不勝感激之至春季種苗農具已大量予備齊全專待賜顧茲將各貨陳列如下純北海男爵馬鈴薯白色萊克亨初生雛 巴克夏種豬昻格拉種兎山林果樹苗木種子雜誌圖書三十餘種蔬菜草花種子如其他關於農用品均有大量存貨歡迎通信訂購外附有農事相談所歡迎相談

奉天市商埠地九緯路揚子里九號 農業進步社奉天省出張所

奉天電報學院招生

科別額數 預科兩級二二〇名 本科一級六〇名
入學資格 預科優級卒業（高小畢業）同等學力 本科國高一年修了（初中一年修了）同等學力
報名 至三月二十七日止
考試 隨到隨考（有卒業證書准免試）
校址 奉天大西街二段一五七號（第四國高東）
（另有詳細簡章函索附郵票四分即寄）

訃聞

不孝秉祧承重孫李鑄等侍奉無狀禍延顯祖妣清封恭人大藩就頒賜拖淑守貞匾額李母劉太恭人痛於康德七年三月十八日巳時壽終內寢距生於咸豐己未年正月廿一日酉時享壽八旬有二不孝等親視含殮遵禮成服謹諏於國曆三月二十□日開弔二十四日發引安葬祖塋叨在 友年世寅學戚鄉 誼恐未週知特此訃

秉祧承重孫 李鑄 泣血稽顙
孤哀子 □滋 雨□ 泣血稽顙
杖期夫弟 維模 拭淚拜
功服姪 國滋 抆淚頓首
功服姪孫 李均 抆淚頓首
喪居錦州市東關石柱子二道街本宅

△冷凍機

機械部分品 原料材料 修理調整 迅速確實

奉天市大和區紅梅町五一 仁德洋行 電（三）六〇三〇

清毒止淋丸

【花柳淋濁病】◎一付保全癒◎直接達病根

此藥發明已久而由經驗研究所得確能清血中之毒凡左列各症必能完全根本治愈决不再犯君如患過左列各症服過各種藥或注射藥針未愈時請購服（清毒止淋丸）便知所言不謬也主治五淋白濁花柳梅毒歘硬下疳魚口便毒楊梅入骨筋骨疼痛尿管刺痛小便潰爛腎子種大楊梅串身升天落後無論新得舊犯特效一付除根價格每付服四日三元各埠藥房均有代售直接函購不加郵費郵票代價亦可代金不郵

總發賣奉天大西城門外路北 九州大藥房

（最）（奇）（的）（藝）（術）

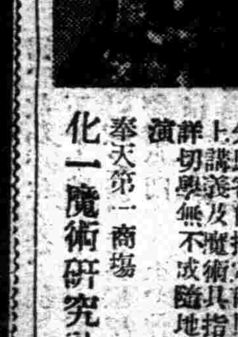

敝社社長周化一會遊歐美深得魔術奧秘茲欲授人本市函授外埠備有說明書及章程即寄滿洲郵票兩角（奉四分）傳指定科目具上詳講義及魔術無不成功一切隨地可演

奉天第一商場 化一魔術研究社

經濟與產業

東邊道開發與大東港之建設（6）

臨港工業地 大東港

大東港建設之價値、勿論存於不凍港之由因、最大者、存於臨港工業地帶之發展、由安東西南方、鴨綠江下流三十粁、趙子溝、鴨綠江之合流點沿同名之小部落上下流約十二粁之江岸綫之地區一帶、現在、農家點在、江岸、委於葦之繁生、今想像八年後之世界、鴨綠江之河口、大小船舶自由出入河口港大東溝、呼大東港、其新造埠頭、四千噸之商船爲首埠沿江口之地帶櫛比大小工場、從業員萬八、工場地址二百萬坪、生產能力乘用自動車、貨物自動車之年產、〇〇〇萬架、爲滿洲自動車製造會社工場、

又敷六百萬坪從業員〇〇〇名年產鋁（アルミンウム）〇〇噸、者爲滿洲輕金屬之安東工場或飛行機製造工場、アルミナ洋灰工場、或飛行機製造工場等、アルミナセメント工場、ジュラルミン特殊鋼工場、東洋紡績安東工場、安東特殊織布工場、片山紡績工場、朝鮮窯素化學肥料工場、帝國ニューヒューム鋼管工場等、東邊道製品、爲對象、或以鴨江水力電氣爲對象、續續建設之各工場、已敷設引込綫、現出一大重工業地帶、安東及大東港連結之幅員百二十米大幹綫專用道路、貨物自動車之最高速度爲百二十粁爲可能丘陵地帶附近住宅街及商店街爲展開洵有一變之感、滿洲國發展狀態向此地帶爲集中表現、洵値世紀的驚異、

蓋大東港之生命、存於重工業地帶之建設、已工場豫定地附近有名工場之進出、其數達十指、已安東都邑計畫地域內殆無工業地、爲進出、之狀態、臨海其背後有世界的資源地東邊道、安東及通化聯結之依東邊道縱貫鐵道有以鴨江水力電氣爲對象、連結更大連之距離僅一七五浬、然該地帶迄今日依蘆草地之故爲放任、

東邊道與大東港

無盡藏的東邊道之地下資源及鴨綠江之水力電氣開發、於滿鮮國境爲必然的工業立地帶、東邊道之世下資源開發上、鴨綠江之發電計畫之將來性及其規模爲多大、東邊道、大東港、鴨綠江之三者其將來性明確期待、今改觀三者之存在、於典型的好條件之存在、値驚異、

蓋東邊道地下資源之發開、不言滿洲國通日滿爲最大的期待、而其開發方向自然通時代的制約、爲實行、是係當然而其一時的方法、對國家百年之大計、要不生矛盾、蓋由國事變之處理、今日日本之最大問題、而隨伴之滿洲又爲重大問題、於各種之機會、謀其處理方法之有利化、洵爲當然、於該事態、吾人述東邊道資源開發之現地開拓之必要性、今想起今日日滿當面之最大對象之時設事態更痛感一層之必要性、（中略）

大東港爲臨港工業地期待光輝的將來性東邊道及鴨江水力發電計畫之關聯考慮者爲偉大的存在鮎川滿業總裁企圖滿洲重工業之主力東邊道移駐洵爲達見、東邊道之自然大東港之人工、該二大開發建設、爲新興滿洲國之全面的國力增進之原動力也、（完）

田師付溝渾河發電所建設

滿業奉天支店本年計劃

滿洲電業奉天支店之本年度管下事業計畫、年初向新京本社求提出承認右對物動計畫、有照合之必要雖示決定、計畫內容之主要者、爲田師付溝發電所、渾河發電所之建設及水龜洞—草河口—鞍山連給之大送電、查田師付溝發電所、對滿炭田師付溝炭鑛及滿洲銅鉛鑛鑛山、爲配給之動力電第一期計畫一萬五千陌發電二基爲建設、既工事大部分有竣工機械亦爲入荷、完成豫定爲大体本年六月一杯、又渾河發電所昨年敷地手當終了、着手基礎工事依資材關係爲一應頓挫者、發電容量達十五萬基羅又踏付發電機器現向德國、發注完了因歐洲動亂之影響、爲輸送難對日本振替發注、入右手後本格的着手之豫定又於鴨綠江水電之完成後送電之水龜洞—草河口—鞍山二十二萬キロ大送電綫以完成年度來年末之豫定爲着着進步中完成後昭和製鋼所爲中心向鞍山重工業地帶送電、從來由撫順發電所爲送致、電力向奉天期待集中、故同完成後該送電値期待、

鐵道 愛路運之現況

愛路運動沿革

昭和十二年（康德四年）該指導方針、鑑於准戰時体制努力喚起適當之時局認識、該皇軍指導統制之下、盡力發揚民路合作之精華、使清鮮潑剌之國民精神戰綫擴充鞏固邁進、據警備工作而言、特就滿洲國保甲、及街村制度適合者、以期愛護村組織強化、並確立匪賊情報網之鞏固、及警備連絡方法、至於思想教化工作日滿共同防衛觀念之普及並匪防思想之培養、以期反共思想之徹底、他方又講求日語急速普及方法、而努力王道國民之新生活運動之進展、

時恰值日華事變勃發之際、日滿兩國均適逢非常時局、愛路運動亦事所必然、應時局之趨向將會面交通路徹底加以確保、維持治安、安定人心、以及資源之培養等、而努力傾注於槍後之國防、因之按豫期進行、昂揚發揮全綫愛路精神之精華毫無遺憾、得使國防之生命綫鐵路穩如磐石、

當此年度之重要工作、爲愛護村民之團体警備訓練、幷訓練愛路少年隊作准鐵道警備員、及結成愛路婦女團強化冬季愛護村塾、擴充模範愛護村以及設定業家組合、及其他等等尙有六月間、依滿洲國鐵道之一元化、收舊滿鐵社綫之愛護村、移管於鐵道總局之指導下、因此全滿愛護村綜合而統一突

昭和十三年（康德五年）

康德五年度之愛路工作纖非常時局將後記之愛路運動新機構整備而實施之、同時袒強化之重點著意

但關於警備上、在皇軍之實質的統制下、愛護團員、尤其青少年訓練、更加一層強化、以期全面防衛能力隨之向上、兼之再加以宣傳宣撫之透徹、幷由於福祉產業諸工作之擴充、強調鐵道依存、愛路報國觀念、一方由於時局之切迫、幷防共協定之精神、以便徹底排擊共產主義以適切手段、並日滿一德一心之認識、觀念强化、將全國愛護團員之指導、進而順應軍之戰時休制

愛路運動新機構、當於本年一月一日、伴隨滿洲國行政組織之整備充實、將治外法權撤廢、並關聯之鐵道警察、亦移管於滿洲國、因此契機、適應時局之調整、於愛路運動之機構上而施行、

即解消常設委員會改爲連絡會議、聯合地區委員會、改爲愛路班、愛護村之名稱、改稱爲愛護團再育愛路運動指導機關、亦如『愛路運動之機構』所述、而改革實施突、

再有自動車路水路之愛路工作、業經所述、由滿洲國行政機關而實施之、此種事實、確爲行政上之關係、並非縮少退步、愛路工作之意也、

昭和十四年度（康德六年）

以後順應國家非常時體制、益益加重、故愛路工作仍行繼續、傾注於愛護團員之警備演練、以及恩想强化重點、尤其鐵道總局、並鐵道警護總隊合體立案、制定滿洲國內鐵道護指導計畫要領、甚於此要頭、而積極的實施、現地即應工作、以期愛路完整、如全林鐵壁之勢焉、

康德七年度之煤炭需給對策

【新京】康德七年度煤需給計畫、各炭礦之出煤豫定量及需給方面之要求量爲基礎、於產業部之立案中、待目下交涉中、之對日供給量之決定、爲正式決定之豫定、本年度之需要量有鐵道部門電氣部門之激增等、呈示相當量之增加、依滿炭中心之大增產實現、於全体的、比去年度期待相當之緩和、特於本年度需給計畫、鑑去年度之實績、對配給數量、企圖完全配給之實現、如去年度、依各月之減產、防止配給減、各產業部門一律平均之生產計畫遂行爲期待、故對出煤計畫加嚴密之檢討、最正確之出煤量爲基礎、更依不測之原因、對減產、爲對應又爲相當量之豫備煤保留方針、特考慮各月配給季節的減量、比上半期之出煤量以一部分貯煤對應下半期之減產、各部門依然相當需要之壓縮不得止、依該諸對策、如昨年度煤供給原因之混雜得防止、

華北華中間之物物交換强化

【北京廿三日電】華北蒙疆之通貨制度、新中央政府成立後、仍不變更、決定大致以聯銀券爲中心、維持現狀、然華北與華中華南有互相密切之經濟的依存關係、爲謀兩地間之物質交派圓滑、華北聯銀券與華中華南之軍票發行票乃至法幣之關係、應如何調整、成爲問題、華中閭滙兌關係之內華興券、對英六辨士、聯銀券圓元對盤對英一先令二辨士、與法幣有同樣之對外價値、故於略同一水準、有滙兌協定之可能性、然因其背反圓元兌盤原則之故、無實施之可能性、再軍票與日銀券同一價値、與圓等價之聯銀券之間、表面的不滙兌協定之可能性、華北華中間之貿易關係、因華北側入超、對軍票與圓、許無限制辦理滙兌、將維持軍票價値之根本工作、完全破壞、故當前華北與華中間之滙兌協定、實現之可能性甚少、爲謀物質交流之圓滑化、擴充強化現在使用之物物交換制、以使華北中間之移出入貿易伸暢云、

街所賤賣肥料

【西安】西安縣西安街公所、於去歲多間議積凍肥料甚多、適天氣和暖、時向農地中運送肥料之時街長李旭滄、副街長福崎未因供濟農家肥料、提倡凍肥料減價出售、每千斤農地施肥計特將街所積存爲國幣二元、前售三元公告農民週知俾各農民購買云、

對中華貿易物物交換制

【大阪】（上海二十二日大阪市產業部入報）滿洲國之對中華貿易從來豆餅豆油等之同國特產物及中華之小麥粉等爲對照受物物交換制之限制、最近對同國農民之生活必需品隨伴需要增大物物交換制對一般物資爲擴大既於新京有大綱之決定、現於現地當局間關于交易物資品目各個詳細協議中而該方法如從來滿洲國貨幣及華中軍票之價値爲一對一之同率商品之價格悉決上海市場價格、

長春縣結成糧穀業組合

【新京】長春縣、爲促進農產物資市圓滑起見、乃糾合縣下三百餘之糧棧業者組合、將從來以復累制各自由糧穀會社購入者、此次則決由代表者實行、一行配給統制、關此乃定於二十三日午後一時、於長春縣公署會議室、邀糧棧代表者十餘名及專賣會社糧穀會社、省警市署、商工公會等關係者出席開第一次協商會、一方市署方面爲配給統制主要糧穀起見、亦定於本月中、經糧穀會社新京支部之手而結成主要糧穀販賣組合云、

滿洲證券取引所短期市況

（三月廿三日前場市況）

（奉天十間房滿洲證券取引所）

股名	開行	下市	大價	小價
滿取	四六、九	四六、八	四六、九	四六、八
滿洲重工業	七九、〇	七八、九	七九、〇	七八、九
新東	一三九、七	一三九、九	一四〇、〇	一三九、六
大新		七三、八	七三、八	七三、八
鐘紡	一七〇、五	一七〇、五	一七〇、五	一七〇、五
新鐘	一一一、〇	一一〇、四	一一一、四	一一一、〇
日本鑛業		八六、〇	八六、〇	八六、〇
日魯漁業		七四、〇	七四、〇	七四、〇
新船	八五、五	八五、七	八五、七	八五、五
營口紡織	五七、六	五八、五	五七、六	五七、五
滿蒙毛織		七五、二	七五、二	七五、二
滿鐵	七八、九	七八、九	七九、〇	七八、九
電信電話		四九、二	四九、八	四九、二
電電乙種	四八、五	四八、六	四八、六	四八、五
南滿瓦斯		八〇、〇	八〇、〇	八〇、〇
滿洲電業	六一、二		六一、四	六一、二
滿洲電業新		三四、六	三四、六	三四、六
滿洲化學	五五、六	五五、七	五五、七	五五、六
撫順窯業新	三五、三	三五、三	三五、三	三五、三
日本石油		八一、三	八一、三	八一、三
新東拓		三三、九	三三、九	三三、九
東亞煙草		一〇〇、五	一〇〇、五	一〇〇、五
滿洲東亞	八一、〇	八一、一	八一、一	八一、〇
特產工業	七四、八	七四、四	七四、八	七四、四
日本鋼管		八八、〇	八八、〇	八八、〇
大連機械新		八三、〇	八三、〇	八三、〇
大連機械二新	四一、五	四一、五	四一、五	四一、五
滿洲工廠新		四一、二	四一、二	四一、二
東亞土木	三一、〇	三一、四	三一、四	三一、〇

阿波共同汽船
▲開往芝罘威海仁川　日高丸　三月廿四日
▲開往天津　長山丸　三月十七日
▲開往芝罘　▲第十八同共丸
▲開往仁川鎭南浦　長山丸　月　日
電話二五〇〇一番　阿波共同汽船會社

大連汽船出帆
▲開往青島上海　△大連丸　三月廿六日　△青島丸　三月三十日
▲開往天津　△北京丸　三月廿三日
▲開往龍口　△龍平丸　三月廿三日
△上海航路上午十一時開船改爲正午
△一台灣航路下午四時開始改爲同五時
芝罘威海衞清津雄基
船票發售處　日本國際觀光局奉天局大和旅館出張所　城內分所　電三—四六一一　新京哈爾濱國際觀光局

優良種兎分讓　高橋種兎場　愛知縣豐橋市旭町一二三九　奉贈目錄

性美膏　患早洩者收確用實元　病防止早洩藥（外支）三元二角　精力減退之人必備　同春堂藥
桃夢（一圓二角三圓）　奉天加茂町十六番地　木村商行

本社廣告事務請通電話二一〇二二番

日滿英米獨佛府特政　—輿村刺戟鍼療法—
長庚療院　療術師 林長庚
院址 大連市不老街二二六番地　電話三・三九〇五番（平口）

藥効特服內淋治　G-U-CIDE　膿尿治

每號發刊立即售罄務清火速向書店購買以免售罄向隅

新式染色附錄
絞染（そめ）と友禪染（いうぜんぞめ）　大特集
代用染料之作力和衣類再生之獨習秘訣集
❶家庭染色の虎の巻　❷道具いらず最新式　❸內職には一番有利　❹素人でも忽ち上達　❺專門家の教授書
絞染の基礎と應用　友禪染の基礎と應用

世界一流の家庭雜誌
主婦之友
附錄四つの大奉仕　四月號發賣

特輯　婦人用子供用　春の服飾手藝品の作方
フロントジレー、帽子、カラー、カフス、飾花、ベルト、帶など春の流行服飾品一切の作方を一目でわかる色刷で大特輯
第二別冊附錄　魚の洋食經濟料理集
バタや玉子がなくても美味しい洋食が出來ます　毎日のお惣菜にお辨當に大重寶
附錄　四月のお惣菜カレンダー
型紙附錄　運動靴と赤ちゃん靴の型紙
小學生用、中學生用、女學生用の運動靴七文から十一文まで十型の作方と可愛い赤ちゃん靴の作方大評判

軍人遺家族訪問婦の熱涙手記（內田綾子）
英靈の母や未亡人から銃後の天使と仰がれてゐる日本最初の軍人遺家族訪問婦內田綾子さんの熱涙手記。大感激
女醫のチフス菌事件公判傍聽記（吉屋信子）
罪の女醫廣瀨菊子の公判に「主婦之友」から特派された吉屋信子女史が新聞にも出ない法廷の眞相を發表。大問題
事變下の花嫁教育號
結婚と夫婦生活　三宅司法次官　宮城前法相夫人　對談
事變下の娘の花嫁教育法
離緣の一歩前で夫婦愛更生實話

本庄大將と火野葦平の對談
支那婦人宣撫班の現地活躍座談會
戰傷歸還兵の妻の生活建設座談會
子供の腺病質の健康食療法
神經衰弱の新療法・古閑博士
脫脂綿の再生法と代用品の作方
木造家屋の簡單な防火設備
戀愛論　石坂洋次郎
月收四十円以上の婦人の內職
盲人夫婦が保險勸誘員に成功した苦心
間違ひだらけの育兒法・中鉢博士
物資難時代の家庭用品の作方百種

ミスワカナ笑ひの花形訪問記
エノケン、エンタツ、飯田蝶子、柳家金語樓の四大花形面白い訪問記

獅子文六先生の太陽先生　愈々新連載
待望の名篇いよいよ發表　名作「信子」を凌ぐ大傑作
未亡人・吉屋信子
路傍の石・山本有三
曉の合唱・石坂洋次郎
少國民・田口きみ子
白衣の天使・鈴木彥次郎

大奉仕　六十錢（送料六錢）　主婦之友社　東京神田駿河台　振替東京一八〇

馨艷風爽・一代才子・詩人佳話・趣事奇聞

佳人勝境奇趣柔情・虎邱漫遊連理結戀・美不勝收・艷不可言

梁雪霏 成功傑作……

唐伯虎點秋香

全部有聲對白聲色絕佳言情說部古典巨片

好片當然不讓……早臨！

天光 亞洲

兩院全時公映

兩院長短期優待券未日有效

二十三日至廿七日連映

榮養菓子

グリコ

發育

含有、堅固骨與齒的鈣、即加爾叟謨

含有榮養素八種

（東京・大阪・奉天）グリコ株式會社

奉天商工銀行

本店 奉天市瀋陽區一心街六段電話代表 四一三〇一一

十間房支店 奉天市大和區康泰街三段 仝 二一二〇 七八

商埠地支店 第四十九號 奉天市大和區揚武街三段 仝 二一三九六一

平安通支店 第三號 奉天市大和區平安通第十三號 仝 三一四六三一

哈爾濱支店 哈爾濱市道外正陽八道街 仝 八一五一一

鞍山支店 鞍山市北三條町三六ノ二 仝 三四三一

營業項目

（存欵）定期活期通知特別活期各項存欵

（放欵）不動產抵押商品抵押貼現等

（匯兌）國內國外電匯票匯

（其他）代收欵項及其他一般銀行業務

雲閣電影院

□□□□□□□□

二十四日 二十五日

藝華公司有聲對白歌唱巨片

香江歌女

路明 王乃東 李英 主演

每日開演 前、優待

票價 兩角

光陸 CAPITOL THEATRE

今天演

滿映出品有聲巨片

煙鬼

季燕芬 周凋 主演

下期加演

天華魔術團

四月四日演

新華新片

珍珠衫

顧蘭君

國際 GEKIJOO

南市場 國際劇場

今日開演

藝華公司出品

影城記

路明 李英 主演

全部有聲對白歌唱超特傑作

電話（二）一六一二一番

參茸 烏鷄白鳳丸 婦女經血不調 乾血癆瘵要藥 適應症

清肺 止嗽丸 肺病咳嗽 痰疾喘良藥 適應症

外埠購買者請寄郵費香洲顧客自由

經血不調赤白帶下久不受孕經閉不通滑胎漏胎臨產險症功能調經止痛養血安胎通經化瘀去血赤白帶保產催生通乳止痛惡血攻心等症服之立效定價特等每丸五角每打五圓加料每丸每打拾圓

內傷外感痰喘作嗽肺氣不清氣促胸痛功能退熱鎭嗽定喘除痰驅除肺癆等症服之奏效 定價每盒壹圓每打拾圓

外埠各大藥房均有代售

總批發處奉天鼓樓西 晉益堂藥店 電話三一四七〇四

胃腸良藥

谷井博士指導

胃活

主治効能

小腹帶重飮食不進之人

每空腹時便感腹痛之人

慢性胃弱面色蒼白之人

心胸嘈雜吐沫發酸之人

肚腹發脹大便不通之人

隔食・胃弱・胃炎・胃痛

胸隔痞悶・食積不消・食物不進・惡心嘔吐・酒醉宿醉・吐酸嘈雜・膨脹以及小兒吐乳等症

藥價

特大罐 壹元

大罐 伍毛

中罐 叁毛

小罐 貳毛

試用 壹毛

總號 山田安民藥房

日本大阪東區南久寶寺町

●各埠藥房、均有代售

五淋白濁 一盒断根

利比兒

リベール

淋病雖兇險不足爲憂

本劑之偉効可由上圖證實之

淋病何以難治、因已成慢性的淋菌、既竄入後部尿道而以粘膜爲堅壘、日益侵入於深處故也。而且副睾丸炎、膀胱炎等可怕的淋毒性變症層見疊出、而使治療更陷困難境地病情至此、則非電療法、洗滌法、注射法等尋常療法所能收効。如爲誇大宣傳所欺、而誤服劣藥則危險極矣、**惟有靈藥「特製利比兒」**對於新舊淋病、均奏効著顯、向有淋藥望塵莫及、卽服藥之後藥質迅速透膜（腸粘膜）浸入體內僅以五六小時、而藥力發現、排出藍色尿液、尿內藥質滲透尿道粘膜進攻淋菌巢穴、使之殲滅永遠不能復發至於腸胃障害等不良反應絕對無有、誠爲使用安全奏効迅速之治淋聖藥也。

●各埠大藥房均有出售

總發行所 竹村製劑所

大阪市東區南久太郎町二